DIRECTOR
M. PAULO FILHO
Redacção e officinas — Av. Gomes Freire, 81/83

Correio da Manhã

DIRECTOR-GERENTE
MARIO ALVES
Administração — Av. Gomes Freire, 81/83

REDACTOR-CHEFE
COSTA REGO

RIO DE JANEIRO, QUARTA-FEIRA, 10 DE JULHO DE 1940

N. 14.012
ANNO XL

Annuncia-se em Berlim a formação de uma União Germanica do Mar do Norte e do Baltico

Dos oito couraçados da esquadra franceza resta apenas o "Jean Bart" em condições de vir a ser aproveitado depois de terminada sua construcção

O ataque ao "Richelieu" verificou-se no porto de Dakar, havendo tomado parte na acção um torpedeiro, auxiliado por varios aviões da Marinha britannica

Londres, 9 (H.) — O sr. Alexander, primeiro lord do Almirantado, interpelado hoje na sessão privada, fez á Camara dos Communs um relatorio sobre a situação naval.

Disse o orador:

"A Camara recorda-se que a 4 de julho o primeiro ministro fez, com grande tristeza, um relatorio sobre as medidas que haviam sido tomadas alguns dias atrás para evitar que as unidades da esquadra franceza que se encontravam em nossos portos ou nos da Africa do Norte caissem em poder do inimigo. Depois disso os aviões da Marinha effectuaram duas novas operações destinadas a augmentar a segurança deste paiz contra o emprego das bellonaves francezas pelo inimigo. A 6 de julho, em Oran, um couraçado francez da classe do "Dunkerque", que já havia sido avariado e encalhado, foi atacado novamente pela aviação ingleza. Seis vezes foi essa unidade attingida, ficando assim inutilizada durante muito tempo.

Em seguida foi enviada uma esquadra a Dakar afim de apresentar ao almirante francez, commandante do "Richelieu", propostas semelhantes ás de Oran. A 7 o chefe da esquadra enviou um official a bordo de uma chalupa para parlamentar, mas as autoridades francezas informaram que se os nossos navios se approximassem do porto seriam atacados.

Por meio de signaes as propostas foram feitas, em tudo semelhantes ás de Oran. O chefe inglez esperou além do limite fixado e finalmente resolveu "levar por deante o penoso dever".

O "Richelieu" começou a se afastar immediatamente, mas pouco depois parou bruscamente sem força motriz momentaneamente.

A tripulação entretanto conseguiu pôr o navio em marcha com um dos motores justamente quando haviam sido avistados. O navio continuou a manobrar, tentando fugir e passando em frente aos navios que defendiam o porto. Esses navios foram immediatamente em sua perseguição.

Tenho a certeza de que a Camara se juntará a mim para prestar homenagem á bravura e á rapidez com que essa operação foi realizada. Creio que não será preciso explicar á esta Camara que já comprehendeu que durante esse tempo corriamos o risco de explodir.

O ataque principal foi confiado á aviação depois do qual houve um ataque dos nossos navios. Os aviões lançaram varios torpedos muitos dos quaes attingiram o "Richelieu". Um navio que estacionava na bahia testemunhou o ataque da aviação e ouviu cinco explosões. Depois um rolo de fumaça se escapou do couraçado. Um vôo de reconhecimento estabeleceu em seguida que o "Richelieu" conseguiu chegar ao porto e que mergulhou de popa. Uma grande quantidade de oleo pesado cobriu a superficie do mar em torno do navio. Todos os nossos aviões regressaram ás suas bases.

Desejaria que nosso tributo fosse prestado á bravura e á coragem reaes dos officiaes e homens que levaram a effeito essa operação. A Camara apreciará os resultados dessa triste medida que fomos obrigados a tomar.

Quando o armisticio foi assignado, a França possuia oito navios principaes capazes de formar uma linha de batalha nas actuaes condições. Tres unidades da classe do "Bretagne" e do "Courbet" estão sob nosso controle, outro foi afundado, outro gravemente avariado e immobilizado. Dos dois couraçados modernos francezes, um foi encalhado em Oran e está fóra de acção por muito tempo, e o segundo, como o primeiro ministro já vos disse, conseguiu escapar. Parece que conseguiu chegar a Toulon depois de ter sido attingido por um torpedo que o immobilizará por algum tempo. O estado do "Richelieu" já foi descripto hoje. Resta apenas accrescentar que o irmão do "Richelieu", o "Jean Bart" não poderá entrar em serviço senão dentro de alguns mezes.

E' inutil accentuar que a transferencia da poderosa e moderna esquadra franceza para o inimigo teria alterado todo o equilibrio do nosso poder naval com resultados incalculaveis para a nossa causa. Com as medidas tomadas essa inquietação está de agora por deante afastada."

As declarações feitas pelo primeiro lord do Almirantado foram calorosamente applaudidas pela Camara.

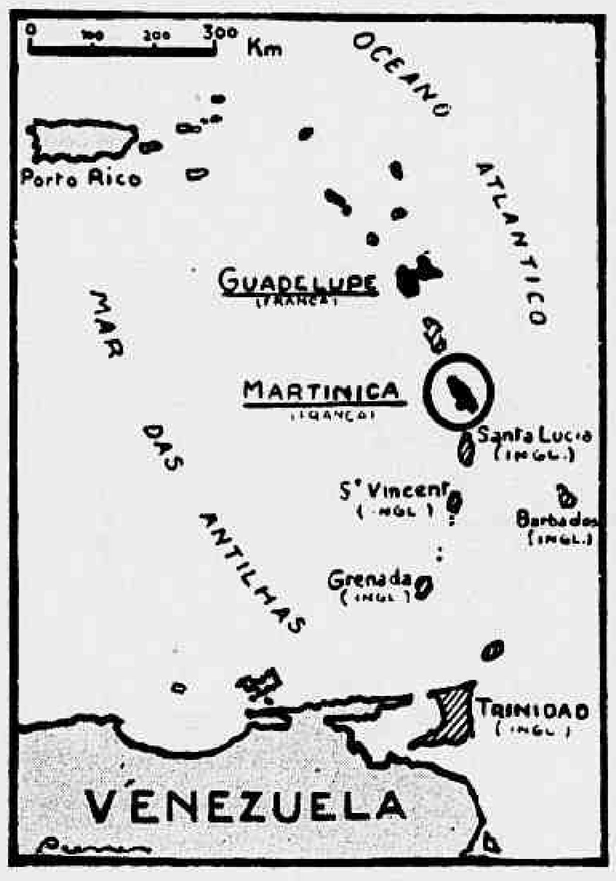

Um mappa parcial das Pequenas Antilhas em que se destaca a ilha da Martinica, onde estacionam varias unidades navaes francezas

Um communicado sobre a rendição dos navios francezes em Alexandria

Alexandria, 9 (A. P.) — Foi dada á publicidade a seguinte declaração official sobre a rendição dos vasos de guerra francezes aqui ancorados:

"Tem existido sempre a mais estreita camaradagem e bôa vontade entre as forças alliadas que conduziam a guerra de Alexandria. Logo que se soube que a França havia deposto as armas, realizaram-se consultas entre o commandante em chefe das forças navaes anglo-francezas e o almirante francez Godfroy concordou em tomar as seguintes providencias:

1º — Pôr os seus navios em condições de não poderem navegar. Isto será feito reduzindo-se o oleo a bordo, de modo que só haja o sufficiente para o serviço no porto.

2º — Desmilitarizar os navios. Isto se fará pelo desembarque de certas porções do armamento, collocando-se o mesmo sob a guarda das autoridades francezas em terra.

3º — Reduzir as tripulações afim de deixar a bordo apenas o numero de homens sufficientes para a conservação. Esta providencia está sendo realizada, e os tripulantes licenciados estão sendo enviados á Syria, afim de serem recambiados para a França mais tarde, conforme a decisão do almirantado francez.

"Pela sua parte o governo britannico comprometteu-se a assegurar o abastecimento e a paga dos homens encarregados da conservação dos navios, e tambem a sua volta á França, no fim da guerra. Tal é o estado de cousas no momento. Espera-se que essas condições possam ser mantidas. No Mediterraneo Oriental os terriveis acontecimentos, que todos conhecem, foram evitados, e fazemos votos para que as nossas boas relações aqui continuem como antes. O nosso unico desejo em tudo isso, foi o de assegurarmos de que os italianos e allemães não entrariam na posse da esquadra franceza, afim de utilizal-a contra a Grã Bretanha, que ainda prosegue na luta para derrotar a Allemanha e a Italia, e restabelecer a independencia da França".

A possivel acção naval nas proximidades da Martinica

Washington, 9 (A. P.) — As autoridades americanas mostram-se cada vez mais apprehensivas sobre uma possivel acção naval nas proximidades da Martinica. Correm noticias de que as unidades britannicas devem entrar em acção contra os navios francezes que ali se encontram, a qualquer momento.

Por sua vez, o secretario de Estado, Cordell Hull, declarou que a situação ainda não está sufficientemente esclarecida pelas informações officiaes que tem recebido, estando fazendo um inquerito sobre a mesma. O sr. Hull accrescentou que as bellonaves britannicas estão a postos, nas visinhanças daquella ilha, muito embora se diga que ali estão apenas observando os francezes, ao passo que outros dizem que o seu fito é o de bloquear a Martinica.

Washington, 9 (Por Edward Stuntz da Associated Press) — As noticias, transmittidas pelos radios ou recebidas pelos jornaes, relativamente á situação naval franceza na Martinica e em Aruba, hoje, fizeram com que nos circulos officiaes norte-americanos e nos meios diplomaticos se expressasse a crença de que a proxima Conferencia Inter-Americana de Havana estabelecerá um marco na historia do Continente.

Na entrevista collectiva que concedeu á imprensa hontem o Secretario de Estado, sr. Cordell Hull, respondeu negativamente a uma pergunta que lhe foi feita sobre se as informações dos navios encarregados do serviço de patrulha continental, para observação de tudo quanto póde interessar á neutralidade, haviam esclarecido a situação da Martinica. Noticias vêm correndo desde os ultimos dias da semana passada de que unidades da frota de guerra britannica vêm cruzando ao largo da Martinica, para impedir a escapada para a França do porta-aviões "Bearn", com grande carregamento de apparelhos aereos construidos nos Estados Unidos para a Republica Franceza, agora conquistada pelos allemães. As noticias mais recentes deram, mais, a entender que o cruzador auxiliar francez "Esterel", tendo a bordo fuzileiros navaes que haviam sido mandados para a colonia hollandeza de Aruba, quando da capitulação do reino da rainha Guilhermina, estava navegando rumo do Atlantico, procurando illudir a vigilancia das patrulhas britannicas.

Tudo isso vem dando motivo a palpites e conversas. Com o titulo "A Martinica como centro de uma agitação potencial", o "Baltimore Sun", escreve que qualquer prolongada campanha naval entre a Inglaterra e a França ali poderá provocar uma "prova crucial", para a Doutrina de Monroe e a zona de neutralidade estabelecida pela Conferencia do Panamá. Aliás, quanto a isso tanto as autoridades norte-americanas como os membros dos corpos diplomaticos latino-americanos estão de pleno accordo. Acham ellas que qualquer projecção da presente animosidade entre o sr. Churchill e o marechal Petain que revista forma de guerra naval nas aguas americanas seria um assumpto de grave preoccupação para as chancellarias dos paizes do Hemispherio Occidental.

O incidente de Oran e suas possiveis consequencias, segundo "Il Telegrafo"

Roma, 9 (U. P.) — "Il Telegrafo", de Livorno, orgão da propriedade do Conde Ciano, esboça em artigo de fundo as consequencias que póde ter para a Inglaterra e as potencias do eixo a batalha de Oran, insinuando a probabilidade de que a França, espontaneamente, conceda á Italia autorização para utilizar as suas bases navaes nos portos do Mediterraneo e do Norte da Africa.

O articulista diz que semelhante decisão, da parte da França, acarretaria tres consequencias principaes, ou sejam:

1 — A Italia teria maior campo de manobra para todas as suas linhas internas no Mediterraneo;

2º — Ficariam muito diminuidas, se não completamente annulladas, as opportunidades para a Grã Bretanha operar com grandes forças contra as linhas de communicação italianas entre a Peninsula e a Lybia e contra as costas italianas;

3º — A actividade britannica no Mediterraneo Occidental ficaria limitada quasi exclusivamente ao ponto extremo dessa zona, nos arredores de Gibraltar, tal como a sua frota do Mediterraneo Oriental, restringe as suas actividades ás adjacencias de Alexandria.

Diz "Il Telegrafo", que a esquadra franceza no inicio da guerra comprehendia sete encouraçados, 18 cruzadores, um porta-aviões, 64 destroyers e torpedeiros e 75 submarinos, calculando que a Grã Bretanha com a sua acção naval pretende destruir provavelmente um terço dessas forças e apoderar-se de mais ou menos outro terço correspondente aos navios estacionados nos portos britannicos. A seguir accrescenta: "A importancia desse acto de guerra é uma pirataria naval que assume em consequencia um sentido politico muito maior que a sua expressão militar".

Accentua o commentarista que não havia hypothese de que as potencias do eixo empregassem a frota franceza, uma vez que não podiam esperar que essa esquadra combatesse contra a Inglaterra com tripulação franceza, emquanto a sua substituição por tripulações italianas ou allemãs "tropeçaria com enormes difficuldades em sua execução, como qualquer um facilmente comprehenderá".

Não existem indicios de um ultimatum

Fort de France-Martinica, 9 (U. P.) — Embora desde 4 do corrente os navios de guerra britannicos venham patrulhando as aguas de Fort de France e Martinica, não cogitaram de effectuar uma intervenção e não existe indicios de que pensem em enviar um ultimatum ás autoridades navaes francezas.

Depois do armisticio franco-allemão, os francezes retiraram tropas de Aruba fazendo-as regressar hontem a esta cidade num cruzador francez. Reina tranquillidade nesta localidade.

Teriam sido rearmados para entrar em acção

Grenoble, 9 (U. P.) — O diario "Le Petit Dauphinois" publica diversas noticias transmittidas por seus correspondentes em Vichy, Toulon e Alger, informando que numerosas unidades francezas que conseguiram illudir os britannicos, foram rearmadas para entrar em acção. As mesmas noticias insistem em affirmar que o encouraçado britannico "Hood" foi attingido varias vezes pelos canhões costeiros de Oran. O referido jornal tambem antecipa que é possivel occorrer uma batalha naval entre francezes e inglezes na Martinica.

Num despacho procedente de Vichy, "Le Petit Dauphinois" diz haverem chegado noticias de Argel affirmando que o serviço de informações local, ao vehicular um communicado sobre a aggressão britannica nos navios de guerra francezes em Kemir Dostne, soube que o commandante das forças aereas do norte da Africa póde rearmar opportunamente alguns aviões, os quaes abateram dois apparelhos britannicos. Accrescenta que dois contra-torpedeiros inglezes tambem foram seriamente avariados e que provavelmente tenham ido a pique.

Uma noticia que excita os circulos chegados á proxima Conferencia de Havana

Os enviados allemães e italianos, se os houver, apenas poderão assistir ás sessões publicas

Havana, 9 (A. P.) — *Pela manhã de hoje os circulos chegados á proxima Conferencia Pan-Americana de Havana mostraram-se grandemente excitados com a noticia de que a Allemanha e a Italia designariam oito observadores extra-officiaes para seguirem os trabalhos daquella assembléa. Essa noticia começou a espalhar-se depois que o ministro da Italia nesta capital se entrevistou durante meia hora, com o chanceller Campa. Todavia, este ultimo, declarou á Associated Press o seguinte: "Os observadores particulares não terão permissão para assistir aos trabalhos da Conferencia, que ficarão limitados aos da União Pan-Americana, isto é, aos ministros do Exterior dos paizes inter-americanos, ou aos seus delegados; á Commissão de Neutralidade do Rio de Janeiro e á Commissão Economica Inter-Americana de Washington". O ministro Campa accrescentou que nem a Italia nem a Allemanha haviam solicitado permissão para enviar os seus observadores á Conferencia, tendo ambas o direito de assistir ás sessões publicas, como, aliás, qualquer pessoa.*

Possivelmente uma batalha naval anglo-germanica

Ouve-se em Gottemburgo forte canhoneio procedente do Skagerrak

Gottemburgo, 9 (U. P.) — Ouviu-se durante todo o dia um forte canhoneio procedente do Skagerrak, acreditando-se que se esteja desenvolvendo uma importante acção naval anglo-germanica. Um avião britannico foi visto voando sobre o archipelago de Gottemburgo.

Um communicado do Ministerio da Defesa Nacional do Egypto

Cairo, 9 (H.) — Um communicado publicado hoje pelo Ministerio da Defesa Nacional do Egypto declara: "Foram propalados rumores segundo os quaes o governo britannico haveria proposto o desarmamento do Exercito egypcio e a entrega do seu material de guerra ás forças britannicas. O Ministerio da Defesa Nacional informa que isso não passa de uma flagrante deturpação de propostas que estão sendo examinadas pelas quaes o governo britannico expressou o desejo de retirar certo material de guerra que foi emprestado ao Egypto e de realizar a compra de outras armas que seriam substituidas por modelos de typo mais moderno.

O effeito dessa transacção, quando realizada, seria temporario e só affectaria parte do Exercito egypcio. Ao mesmo tempo as forças alliadas que combatem na fronteira egypcia beneficiariam da transacção".

INTENSIFICAM-SE AS ACTIVIDADES RUSSAS NO SUDESTE EUROPEU, ESPECIALMENTE NA REGIÃO DOS DARDANELLOS

Nos circulos autorizados de Stambul acredita-se mesmo muito provavel que Moscou dentro de breves dias formule exigencias á Turquia

Budapest, 9 (U. P.) — A intensificação das actividades russas no sudeste da Europa, especialmente na região dos Dardanellos, dá margem a conjecturas nesta capital sobre se a Russia não abandonará temporariamente o problema rumeno para tratar de apresentar uma questão á Turquia sobre o assumpto vital dos estreitos.

A partida do embaixador russo em Stambul para Moscou coincide com as informações de que a Russia concentra tropas na fronteira do Iran.

Acredita-se que os russos utilizaram para a occupação da Bessarabia e da Bukovina septentrional tropas dos contingentes concentrados na fronteira referida.

Os diplomatas desta capital indicam que os despachos que lhes chegam tendem a provar que Moscou desloca sua attenção para o Iran e a Turquia. A attenção dos Balkans se centraliza novamente, pois, em Stambul, e a situação rumena passa para segundo plano.

As difficuldades do chefe do governo rumeno, sr. Gigurtu, com o seu gabinete não são consideradas fundamentaes, e, segundo todos os indicios, as renuncias de hontem são devidas simplesmente ás lutas intestinas entre os membros da Guarda de Ferro, que pretendem ficar de posse dos melhores cargos.

Os proprios despachos de Stambul estão longe de mostrar optimismo quanto ao futuro. A Russia exerce pressão cada vez maior sobre a Turquia para que annulle o accordo de Montreux e dê á União Sovietica maior participação na fortificação e no controle dos Dardanellos.

Essa pressão augmentou desde o desmoronamento da França, o que materialmente poz fim á importancia dos alliados naquella parte da Europa.

As energicas accusações da imprensa sovietica contra os turcos, depois da publicação em Berlim do Livro Branco sobre suppostas machinações entre os alliados e Angora para atacar as jazidas petroliferas russas, indica que Moscou encontrou o pretexto que buscava para obrigar a Turquia a abandonar seu controle dos Dardanellos.

A noticia da visita do primeiro ministro, conde Teleki, e do conde Czaky, a Berlim, alliviou a tensão que existia nos dez ultimos dias e que chegou ao seu ponto culminante com as mobilizações hungara e rumena.

Acredita-se que as duas semanas de actividades diplomaticas permittiram estabelecer uma formula acceitavel, para a Rumania e a Hungria, e a actual visita a Berlim teria apenas por objectivo o solucionar a questão dos detalhes.

Qualquer accordo nas actuaes circumstancias seria considerado em Roma e Berlim como parallelo ao armisticio francez, suppondo-se que a Hungria não desmobilizará suas forças sem antes receber as concessões da Rumania.

Pelo mesmo motivo, estima-se que a reunião de Berlim dará como resultado uma cessão territorial da Rumania á Hungria, como preliminar para novas negociações. Ademais, será fixada a formula da arbitragem, a cargo das potencias do eixo, para o caso de que fracassem as futuras negociações directas entre os dois paizes interessados.

Além do apoio material que se concede á Grã Bretanha, existe um forte movimento destinado a "mobilizar" o apoio moral deste paiz pela sua causa. Em fonte bem informada, considera-se que a censura feita pelos srs. Roosevelt e Cordell Hull ás tentativas totalitarias para a creação de uma "doutrina de Monroe" na Asia e na Europa, assim como a censura do presidente Roosevelt, feita sexta-feira ultima áquelles que propunham a transacção com os dictadores, são uteis indirectamente á Grã Bretanha. Estes pronunciamentos contribuem para a formação da corrente de auxilio moral.

Julga-se tambem que a manutenção da frota dos Estados Unidos no Pacifico auxilia a Grã Bretanha, posto que allivia Londres da necessidade de concentrar sua attenção no Extremo Oriente. Comprehende-se, naturalmente, que este auxilio foi occasionado pela acção da esquadra britannica em Oran, que demonstra claramente que ainda "Britannia rules the wave".

Não obstante esse facto seria prova de que até onde fôr possivel a União Americana dará todo o seu apoio a Londres.

Na opinião dos circulos britannicos, um dos mais efficazes instrumentos de auxilio é a autoridade outorgada ao presidente Roosevelt para controlar a exportação de material de defesa.

Os britannicos não acreditam que o presidente permitta seja enviado material aos paizes totalitarios por nenhuma rota, e ao mesmo tempo confiam em que permittirá que o material considerado vital para a campanha da Inglaterra seja transportado por navios dessa nacionalidade.

MUITO OBSCURAS AS PERSPECTIVAS SOBRE UM ACCORDO

Stambul, 9 (U. P.) — Nos circulos autorizados acredita-se muito provavel que a Russia formule dentro de breves dias exigencias á Turquia, esperando-se que serão mais severas que as do anno passado, quando pediu a concertação de um pacto de auxilio mutuo, uma alteração no controle dos Dardanellos e uma diminuição das garantias concedidas pela Turquia aos alliados.

Considera-se provavel o reinicio das conversações turco-sovieticas, embora repetidas vezes os turcos tivessem manifestado seu desejo de manter a paz com a União Sovietica. Diz-se que as actuaes perspectivas sobre um accordo são muito obscuras, dado o fracasso das conversações do anno passado.

Acredita-se que as revelações do "Livro Branco" allemão sobre as suppostas conversações mantidas entre o ministro das Relações Exteriores da Turquia sr. Saradjoglu, e o embaixador francez, sr. René Massigli, não têm relação com a esperada gestão russa, mas sim que os russos somente se aproveitam da occupação allemã do oeste para satisfazer suas proprias ambições.

UMA CONFERENCIA EM STAMBUL E UM DESMENTIDO

Stambul, 9 (U. P.) — A respeito da situação em geral e das relações germano-russas, o embaixador russo Terentiev conferenciou durante duas horas com o embaixador von Papen havendo um porta-voz da embaixada allemã desmentido se houvesse tratado no alludido encontro da questão de possiveis reivindicações da Russia contra a Turquia.

Artigo unico

Athenas, 9 (U.P.) — Em circulos extra-officiaes, e até ao momento sem confirmação, dizia-se que a Russia enviára á Turquia um *ultimatum* em que exigia o contrôle dos Dardanellos.

As aviações ingleza e allemã fazem operações de reconhecimento e inquietação

Apparelhos da Royal Air Force levam suas acções a varios pontos do Reich e dos territorios por elle occupados

Londres, 9 (A. P.) — O communicado do Ministerio do Ar diz o seguinte:

"Durante o dia de hontem os apparelhos da RAF effectuaram um ataque contra as concentrações inimigas do canal hollandez, em Zwollen e Harten, e nas proximidades de Elberg e Delft. Muitas barcaças foram afundadas, damnificadas ou incendiadas. Outros aviões bombardearam um navio transporte inimigo que se achava no porto dinamarquez de Aalborg, além dos aerodromos de Soissons e Douai, na França. Nesses dois aeroportos foram damnificadas as installações do respectivo pessoal. Por sua vez, os apparelhos do commando costeiro atacaram e damnificaram os vasos inimigos de patrulhamento, quando os mesmos se achavam ao largo das costas dinamarquezas. Todos os nossos aviões regressaram incolumes ás suas bases. No decorrer da noite passada, foram damnificadas as bases navaes allemãs de Kiel e Wilhelmshaven, onde se incendiou uma unidade inimiga. Outros damnos foram causados aos depositos e refinarias de petroleo de Hamburgo, e aos depositos de mercadorias de Hamm. Os aerodromos de Waalhaven, Amsterdam e Bruxellas foram ainda bombardeados. Um dos nossos apparelhos está desapparecido. Pela manhã de hoje, uma formação dos nossos aviões atacou as posições inimigas de Bergen, onde foi incendiado um deposito de munições e damnificado um navio, além de um hydroavião tambem attingido. Outra formação de apparelhos de bombardeio da RAF atacou os aviões allemães que se achavam alinhados nos aerodromos de Sola, em Stavanger. Sete dos nossos apparelhos não regressaram ás suas bases".

Dois navios de guerra allemães bombardeados e incendiados

Londres, 9 (A. P.) — Um boletim addicional dos Ministerios do Ar e da Segurança Nacional dizia que dois navios de guerra allemães, que se acredita sejam destroyers ou cruzadores leves, foram bombardeados e incendiados nas primeiras horas desta manhã, em outros raids que foram realizados contra as bases navaes allemãs e os estaleiros. Foi dito que esses dois navios estavam com dois outros, ancorados a leste de Wilhelmshaven, e, não obstante estarem os mesmos protegidos pelo nevoeiro e pelas baterias anti-aereas da costa, foram atacados com successo.

Ataques allemães a varios pontos da Inglaterra e da Escossia

Londres, 9 (A. P.) — O Ministerio do Ar publicou o seguinte communicado:

"Apparelhos isolados inimigos levaram a effeito varios raids contra as zonas do noroeste e sudoeste do paiz e sobre a costa leste da Escossia, durante a noite passada e as primeiras horas da manhã de hoje. Foram atiradas numerosas bombas incendiarias e de alto poder explosivo. Todavia, não se registraram prejuizos materiaes. Varias dessas bombas cairam sobre uma localidade da área sudoeste, obrigando as turmas dos serviços de precaução a entrar em acção immediatamente. Uma casa e um barracão ficaram damnificados. Na Escossia, registraram-se uns poucos feridos".

Foi prompta a acção da defesa britannica

Londres, 9 (A. P.) — O texto do communicado conjunto dos Ministerios do Ar e da Segurança Interna diz:

"As forças aereas do inimigo bombardearam hoje varios districtos da Inglaterra. A nossa artilharia anti-aerea e os nossos aviões de caça entraram em acção e causaram perdas ao inimigo. Segundo as noticias recebidas até agora, foram abatidos dois aviões de bombardeio allemães, sendo destruido tambem um apparelho de caça, pelos nossos apparelhos do mesmo typo, além de um outro que foi destruido por nossos canhões anti-aereos".

Impressionante descripção de um combate

Londres, 9 (H.) — O serviço de informações do Ministerio do Ar publica interessantes detalhes fornecidos pelo piloto de um apparelho de bombardeio que atacou a base de Stavanger.

O aviador disse: "Cada um dos tres apparelhos que ornavam a minha esquadrilha deixou as suas bombas, mas não teve opportunidade de observar o resultado do ataque afim de evitar a acção das baterias anti-aereas. O leme de um dos apparelhos foi attingido, é de presumir pelo fogo de terra. Ao deixarmos o local do nosso objectivo estavamos sendo atacados por cerca de trinta apparelhos inimigos. O motor e o reservatorio de oleo do meu apparelho foram attingidos por disparos de canhão, o que determinou a parada do motor. O ataque do inimigo durou cerca de meia hora. O meu apparelho foi forçado a descer. Todo o systema hydraulico foi posto fóra de acção, durante o combate. O observador aereo abateu um "Messerschmidt" e deve ter damnificado outros. O metralhador de cauda do apparelho attingiu um "Messerschmidt".

PARA A CONTINUAÇÃO DA GUERRA

A Camara dos Communs concedeu um credito de um billião — esterlino —

Londres, 9 (U. P.) — A Camara dos Communs approvou unanimemente a concessão de um credito de um billião de libras esterlinas para a continuação da luta, iniciando-se, a seguir, a sessão secreta, afim de considerar as questões ligadas á guerra economica.

A moção foi apresentada pelo ministro da Fazenda, sir Kingsley Wood, que declarou que os serviços combatentes britannicos custavam 6.500.000 libras esterlinas por dia, contra os quatro milhões a que ascendiam no mez de março. Os gastos totaes — disse — incluindo as partidas correspondentes aos serviços sociaes elevam-se agora a 9.500.000 libras esterlinas diarias.

Com o credito hoje approvado, as partidas de gastos se elevam a 2.200.000.000 de libras, desde que deflagrou a guerra.

O ACCELERAMENTO DA DEFESA DOS ESTADOS UNIDOS

Mais uma grande encommenda de tanks ligeiros

Washington, 9 (H.) — O Departamento da Guerra communica que estuda um projecto relativo á compra de 629 tanks ligeiros, o que perfará o total de 1.700 tanks ligeiros e médios para o exercito, em seu novo corpo motorisado.

Parte desses tanks será comprado com o credito recentemente approvado pelo parlamento para a defesa nacional.

A COLLABORAÇÃO COM A INGLATERRA DOS FRANCEZES ALI RESIDENTES

Vae ser creada uma commissão para estabelecer contacto com as colonias

Londres, 9 (H.) — Os francezes residentes nesta capital resolveram nomear uma commissão destinada a estabelecer contacto entre as colonias francezas e o governo britannico, ao qual reafirmaram sua completa collaboração.

Decidiram tambem fazer immediatamente um appello a todos os cidadãos francezes na Inglaterra, afim de que lhes dêem o seu apoio.

Confirmada a nomeação do sr. Henry Slimson

Washington, 9 (U. P.) — O Senado confirmou a nomeação do sr. Henry L. Stimson como secretario da Guerra.

Fala-se na formação de uma União Germanica do Mar do Norte e do Baltico

"Uma nação pequena não viola a sua honra collocando-se sob a protecção da uma potencia maior", diz o sr. Rosemberg

Berlim, 9 (U. P.) — A formação de uma União Germanica do Mar do Norte e do Baltico, da qual participariam os paizes scandinavos, foi hoje annunciada pelo sr. Alfredo Rosenberg, chefe do bureau de Politica Exterior do Partido Nazista.

Falando em nome do Ministerio de Propaganda, o sr. Rosenberg declarou aos correspondentes estrangeiros que os paizes scandinavos tomariam parte na União e citou varias vezes os nomes da Noruega, Suecia e Dinamarca, mas não o da Finlandia e dos demais paizes do Baltico, suppondo-se que estes foram abandonados á influencia da Russia. Considera-se provavel que os outros paizes integrantes da União serão a Belgica e a Hollanda.

O sr Rosenberg declarou que a incorporação dos paizes scandinavos á esphera de dominação allemã era devida particularmente "á necessidade de uma cooperação economica, politica e cultural mais estreita, devido ao bloqueio britannico, accrescentando:

"A Allemanha jámais poderá permittir que contra elles se commettam actos taes como os que a Grã-Bretanha levou a effeito em março ultimo."

Não especificou o papel que os diversos paizes scandinavos desempenharão na nova zona de influencia, mas indicou abertamente que se deverão inclinar para a Allemanha. Disse ainda que "uma nação pequena não viola a sua honra colocando-se sob a protecção de uma potencia maior, mas simplesmente reconhece as leis da vida presente. Tal situação existe agora nas relações entre os paizes scandinavos e a Allemanha. O destino quiz que a Allemanha tome hoje sob a sua protecção toda a zona germanica."

Accrescentou que o bloqueio britannico despertou uma cooperação maior nas zonas européas, tendo como consequencia uma integração mais completa de suas possibilidades economicas afim de se conseguir que a Europa exista tanto quanto possivel com os seus proprios productos de primeira necessidade e se obtenha a sua independencia das importações de ultramar.

A proposito, o sr. Rosenberg considerou a construcção de uma grande rêde que una o Danubio com a nova esphera germanica, dizendo que isto será o primeiro passo para a creação de "uma esphera de interesses do Continente Europeu, na qual a esphera germanica tem uma especial missão".

Fazendo um appello á comprehensão das nações scandinavas, o sr. Rosenberg disse:

"Os factos transcendentaes jámais se realizam sem grandes sacrificios. A grande União dos povos germanicos do Mar do Norte e do Baltico faz-se agora, em momentos de uma grande luta. A habilidade de poder entender as grandes verdades exige grandes caracteres nos povos scandinavos."

Declarou tambem que a Allemanha assumia a protecção do "patrimonio cultural das referidas nações."

Não revelou o papel reservado a cada um desses paizes dentro da esphera germanica, se conservarão a sua condição de nações independentes ou não, mas não deu logar a duvidas quanto a Allemanha, que como nação germanica mais importante desempenharia o principal papel.

Depois da eleição, uma incorporação incrivel

Stockholmo, 9 (U. P.) — Informa-se de Riga que no dia 14 do corrente realizar-se-ão eleições nos Estados balticos, devendo depois do pleito ser effectuada a incorporação de taes Estados, em 20 tambem do corrente, á Russia, na qualidade de Republicas sovieticas.

O PÃO DA INDUSTRIA

O acido sulfurico é denominado, com inteira propriedade, o pão da industria.

Assim como o pão se faz do trigo, o acido sulfurico resulta da elaboração do enxofre. Quem possúe enxofre está, pois, na situação de ter acido sulfurico — de ter, emfim, essa especie de pão em suas actividades industriaes.

O enxofre existe como producto natural, mas não em todas as regiões, pois que é vulcanico e provém de emanações subterraneas, crystallisado e puro ou de mistura com materias terrosas. Usado como agente therapeutico, suas applicações industriaes desenvolveram-se bastante com o progresso da sciencia. Elle serve hoje na adubação das vinhas e na preparação do sulfureto de carbono, do acido sulfuroso e do acido sulfurico, para a industria do branqueamento e o fabrico da polvora, dos pavios phosphoricos enxofrados e do cautchú vulcanizado, bem como para ligar o ferro á pedra.

Vê-se por estas simples referencias que é extenso o campo de sua utilidade, tambem importante no Brasil, que se emancipa e industrializa cada vez mais.

Se o pão da bôca nos leva á cultura do trigo e até á sua mistura inqualificavel com a raspa de mandioca, afim de reduzirmos a importação da essencial materia prima, o pão da industria deveria exigir de nossa parte um esforço analogo em busca do enxofre.

Ha enxofre nos Curraes Novos e diz-se que em Acary, no Rio Grande do Norte. Mas a industria da extracção e refinação desse minerio aproveita como fonte de enxofre, além das terras sulfureas, a pyrite de ferro, sulfureto metallico nativo inflammavel em certas e determinadas circumstancias, donde se tira o acido sulfurico, tal como do enxofre.

Conhecem-se no mundo muitos depositos de pyrite; nenhum, porém, tão rico, a menos que outros se descubram, quanto os dos arredores de Ouro Preto. Não precisamos, pois, ir longe para encontrar o *trigo* do pão da industria. Cumpre aproveital-o.

O consumo da pyrite de ferro é insignificante no Brasil: attinge a cifra apenas de oito toneladas diarias, em sua maior parte destinadas á fabrica de polvora de Piquete. As demais fabricas de acido sulfurico existentes no paiz consomem enxofre. O caso explica-se: é que ha e não ha pyrite... Ha pyrite nas jazidas e não ha pyrite em perfeitas condições de commercio.

O que falta á extracção da pyrite é, pois, apparelhamento. Quatro empresas exploram o negocio no Brasil, uma em Rio Claro e tres em Ouro Preto; mas lutam com tal carencia de meios, mesmo quando os tenham financeiros, que não attendem ás amplas necessidades do desenvolvimento alcançado entre nós pela industria do acido sulfurico. A fabrica de Piquete, por exemplo, no interesse de manter a intensidade de seu trabalho, requerendo só a nova usina de oleum, que installou, o consumo diario de trinta toneladas, tem prestado pequenos auxilios á extracção da pyrite. Apparentemente, esses pequenos auxilios estimúlam as empresas; mas não resolvem a questão em toda sua amplitude. O que a questão merece é um plano definitivo, no genero do que o governo emprehende para os estudos da siderurgia.

A Italia offerece-nos a este respeito exemplo bem palpitante. Sabe-se que as jazidas das terras sulfureas mais abundantes são as da Sicilia. Entretanto, possuindo embora sulfatarias naturaes, a Italia consome annualmente mais de seiscentas mil toneladas de pyrite. Que dizer do Brasil, onde o natural é a pyrite?

O problema do aproveitamento da pyrite é a um tempo de ordem technica, de ordem militar e de ordem economica: de ordem technica, porque as fabricas de acido sulfurico, propagadissimas no paiz, reclamam o sulfureto de ferro; de ordem militar, porque o acido sulfurico, indispensavel á defesa do territorio, será um elemento tanto mais activo quanto menos depender do enxofre importado; de ordem economica, finalmente, pela razão obvia do custo oneroso da materia a comprar ao estrangeiro.

E' moda presentemente buscar inspiração nos acontecimentos europeus quando queremos accentuar melhor uma necessidade nacional. O aproveitamento da pyrite enquadra-se, como poucas outras questões, nesse methodo de argumento vivo e tangivel.

Costa REGO

A "Canadá" tem o prazer de communicar que fará realizar novo desfile dos seus modelos hoje, ás 4 horas na matinée elegante do Cine "Metro" e amanhã, á noite, no Grill do Casino da Urca.

(35963)

PRODUCTORES DE LEITE DO ESTADO DO RIO NO CATTETE

O presidente da Republica já estava estudando o assumpto de que foram tratar

O presidente da Republica recebeu hontem no Cattete os representantes das Cooperativas Agropecuarias de Volta Redonda, Barra Mansa, Rio Bonito, Rio Claro, e Santa Isabel, no Estado do Rio de Janeiro, que foram tratar da situação do leite e do seu fornecimento á população carioca.

O sr. Atanagildo Leite Ferraz, presidente da Cooperativa de Santa Isabel, fez uma exposição sobre o problema, a seguir entregando um memorial ao chefe da Nação. Depois de ouvir os demais delegados o presidente Getulio Vargas declarou que ia estudar, com o maior interesse, todas as suggestões apresentadas, adeantando que os productores vinham naquelle instante tratar de um assumpto que já estava merecendo toda a attenção por parte do governo. As providencias em estudos e que seriam adoptadas em breve, eram bastante para attender aos desejos dos productores do leite e satisfazer, por outro lado, ás necessidades da população carioca.

O "Almirante Saldanha" em viagem de regresso

O chefe do Estado Maior da Armada recebeu telegramma do capitão de fragata San Thiago Dantas, communicando que o navio-escola "Almirante Saldanha" deixou hontem, o porto de Funchal, na ilha da Madeira, rumando para Recife.

Agraciados pelo governo portuguez

Lisbôa, 9 (U. P.) — Foram agraciados pelo governo portuguez, com a Cruz Vermelha de Dedicação, os brasileiros Fróes da Fonseca, Amaral Peixoto, Julio Galliez, Souza Freitas, Hugo Macedo e respectivas esposas.

Entre os distinguidos pelo governo portuguez figuram ainda, as sras. Yolanda de Mello Franco, Affonso de Carvalho, Olegario Mariano, Edmundo Luz Pinto e Euclydes Fleury.

A visita do ministro da Viação á Baixada Fluminense

A visita que o general Mendonça Lima, ministro da Viação, deveria fazer, amanhã, ás obras da Baixada Fluminense, foi transferida para dia que será opportunamente determinado.

DOENÇAS INTERNAS, ESP.
Estomago--Figado--Intestino
NUTRIÇÃO

DR. ERNESTO CARNEIRO
Rua Araujo Porto Alegre, 70 - 5.º andar. Diariamente de 2 ás 6 hs. — Tels.: 22-8862 e 25-1101. (xxx)

REUNIU-SE O CONSELHO NACIONAL DE IMPRENSA

Jornaes que não obtiveram registro

Sob a presidencia do sr. Lourival Fontes, director geral do D. I. P., reuniu-se o Conselho Nacional de Imprensa. Estiveram presentes á reunião todos os conselheiros. Lida e approvada a acta da sessão anterior, foi em seguida despachado o expediente. Por proposta do sr. Maciel Filho foi approvado um voto de congratulações ao coronel Costa Netto, superintendente da "São Paulo Rio Grande" pelo seu acto de defesa do Patrimonio Nacional e de integração da imprensa no espirito brasileiro, incorporando a "Rio Editora" ao acervo daquella empresa.

Em seguida o Conselho tomou conhecimento dos termos de varios artigos insertos na revista "Dan", mensario nippo-brasileiro que se edita na capital do Estado de São Paulo sob a direcção do sr. Tsuguo Kishimoto, resolvendo negar registro á alludida publicação.

Negou ainda, registro ao "Jornal de Policia"; o "Brasil Politico", bem como "A Capital" e "Fola do Roceiro", da Bahia, e ás revistas "Fantoche" e "Revista Criminal", tambem da Bahia.

Não obtiveram registro as revistas "Jornal da Industria e da Agricultura", e "Letras", e "Jazz-Band", de Recife, Pernambuco; "Turfista" e "Revista Paranaense de Charadas", de Curityba, Paraná e "O Monitor", de Pelotas, Rio Grande do Sul.

Para as obras de adducção do Ribeirão das Lages

O presidente da Republica assignou um decreto-lei desapropriando a faixa de terra que principia na esquina da rua São Joaquim com a rua Basilio de Britto, no Districto Federal, necessaria para as obras de adducção do Ribeirão das Lages.

Para posse immediata dessa faixa de terra, que mede 5 metros de largura por 242 de extensão, o decreto declara a urgencia da desapropriação.

PINGOS & RESPINGOS

Censo

Foram installadas em Tres Corações a Commissão Censitaria Municipal e a Delegacia Municipal de Recenseamento.
(Telegramma.)

Numa roda commenta-se o facto
De haver duas locaes commissões
Para achar qual o numero exacto
Das pessoas de Tres Corações.

Cá no Rio, uma só taes mistéres
Executa; e dá contas cabaes.
Entretanto, no Rio, ha mulheres
Que têm tres corações, quatro ou
[mais...

* * *

Em Muquy uma sessão de cinema ao ar livre terminou em pancadaria grossa, da qual sairam feridos varios assistentes.

Com certeza o sururú foi provocado pela insufficiencia de "escuro" no cinema.

* * *

Uma reportagem feita pelo *Estado* do Pará, de Belém, verificou que telephonistas com 20 annos de serviço na Companhia Telephonica local não percebem mais de 120$000 mensaes.

E não se queixam, nem protestam. Que querem? Não ligam. Já se habituaram a não "ligar".

* * *

Uma sogra que procura a nora. E' o caso de d. Carmelita Donato, que, pelos jornaes, quer saber o paradeiro de sua nora Andrelina, para entregar-lhe os bens deixados pelo marido desta, do qual, aliás, estava separada ha trinta annos.

Não sabemos por onde anda a nora desta sogra do outro mundo; mas, esteja onde estiver, o certo é que, com essa noticia ella vae cair das nuvens!

* * *

Penso; logo... eis isto:
Quem rouba ladrão tem cem annos de perdão.

E' esse o motivo por que tão reduzido é o numero de individuos presos, relativamente ao dos que vivem em liberdade.

Cyrano & Cia.

Rialto
Cigarros
Rialto
O CIGARRO
NOVO E DIFERENTE
DA CASTELLÕES
TIPO
AMERICANO
1$000
(xxx)

BRASIL DE OESTE

Reportando-se ao topico da secção "Retalhos", deste jornal, edição de 30 de junho ultimo, na parte referente a um ligeiro reparo ao recente livro "Brasil de Oeste", da autoria do professor Paula Achilles, escreve-nos o referido educador elucidando o ponto em que divergimos de sua affirmativa quanto á localização do rio *Juruena*.

Cita o autor a narrativa do sertanista Hercules Florence e mais o que sobre o assumpto foi esposado por Affonso Taunay, no livro "Cidade de Matto Grosso".

O "Correio da Manhã" não tem duvida em tornar publica a declaração que faz o professor Paula Achilles, mesmo porque, conforme nol-o assegura o autor, aquella affirmativa não é sua e sim de outros observadores que andaram pelo Oeste brasileiro.

Ahi fica a explicação que nos deu o escriptor, aliás a um simples reparo em fórma de noticiario, e não a uma critica.

NOMEADO GOVERNADOR DAS BAHAMAS O DUQUE DE WINDSOR

Como está redigida a communicação do acto real

Londres, 9 (A. P.) — Texto da communicação da nomeação do duque de Windsor para governador geral das ilhas Bahamas:

"Sua majestade o rei tem o prazer de nomear Sua Alteza Real o duque de Windsor para o cargo de governador e commandante-chefe das ilhas Bahamas."

A data do embarque dos duques não foi revelada. O ex-rei Eduardo VIII vae succeder a Sir Charles Cecil Farquharson Dundas, no posto que rende annualmente tres mil libras.

O radio inglez ao fazer a communicação, relembrou que o sr. Churchill foi um dos defensores do duque de Windsor quando da crise que antecedeu a sua abdicação e accrescenta que o primeiro ministro, agora, deseja collocar no posto de governador das ilhas um homem que elle tanto admira. O duque e a duqueza de Windsor chegaram a Lisboa no dia 31 de julho, da Hespanha, e estão hospedados na residencia de um banqueiro portuguez. O antigo rei, teve como ultimo posto, na sua patria, o de official de ligação entre as forças inglezas e francezas, na França.

Foi tambem annunciado que Sir Dundas actual governador da Bahamas, foi designado para governador geral e commandante em chefe do protectorado de Uganda.

No palacio do Cattete

O presidente da Republica recebeu em despacho, hontem, os ministros da Agricultura e das Relações Exteriores.

Recebeu em audiencia: embaixador Mauricio Nabuco, srs. Athanagildo Ferraz, Francisco Junqueira, Manoel Ribeiro de Paiva e Saverio Pentagna, presidentes, respectivamente, das Cooperativas Agro-Pecuarias de Santa Izabel do Rio Preto, Barra Mansa, Rio Claro e Rio Bonito, e sr. Samuel Ribeiro, presidente da Caixa Economica Federal de São Paulo.

Esteve em palacio o almirante Alvaro Rodrigues de Vasconcellos, presidente do Club Naval, afim de agradecer ao presidente da Republica a inauguração do departamento sportivo daquelle club.

Todos os recursos do Congo Belga á disposição da Inglaterra

Londres, 9 (U. P.) — Informações de fonte belga responsavel, dizem que o sr. De Vleeshouwer, ministro das Colonias da Belgica, poz, durante uma palestra com lord Halifax no Ministerio das Relações Exteriores, todos os recursos do Congo Belga á disposição da Grã-Bretanha. O sr. De Vleeshouwer transladar-se-á brevemente para o Congo Belga, regressando mais tarde a esta capital.

TABOLEIRO DA BAHIANA

FRUTOS DA TERRA

Estão sendo defendidas as nossas frutas saborosas, as frutas que sonoros romances estrangeiros cantaram como contendo a poesia, o proprio succo tropical.

Laranjas, bananas, limões, cambucás — tem-se quasi de graça nas barracas de cá.

Os caminhões da Prefeitura vão ter que limitar suas colheitas ás colheitas da terra. E em breve as vitaminas brasileiras, standardizadas e canalizadas, farão até aos comedores de farinha, a graça de lhes revelar a doçura cheia de vida que está la dentro duma fruta.

Jaboticabas lustrosas, cujo couro envernizado guarda como em odres o caldo estranho e saboroso do qual a gente se esquece nunca mais; as laranjas luminosas e assucaradas; os abacaxis que são como bellos guerreiros armados de couraça eriçada guardando dentro um corpo macio e um coração tão doce como a bondade da Terra; e o abacate amigo de "combinaciones"; e a manga rosada, dourada, calida como uma moreninha; e a fruta de conde, fofa e saborosa; e o abio, que é tão bonito; e o sapoti que é tão gostoso com seu vago gostinho de terra; e o araçá, acido e tenro; e a goiaba, carnuda, duma mistura de côres de grande mestre, dum amarello e rosa especial que lembram os tachos de cobre fumegantes onde se faz a goiabada na fazenda... e tantos e tantos!

Por isso pergunto porque não obrigar a *Todo o Restaurante* do Rio a servir frutas brasileiras?

Porque nos conformarmos com a triste exhibição de magras frutas estrangeiras que desapontam e vexam o Estrangeiro e que nos lesam a nós?

Porque desprezar o adoravel milagre da Fruta, a humilde riqueza quasi tão preciosa como a agua quando canta numa fonte de jardim?

MAJOY

O sr. Getulio Vargas esteve hontem pela manhã no centro da cidade

O sr. Getulio Vargas, acompanhado de um amigo particular, esteve hontem pela manhã no centro da cidade, passando pelas ruas do Ouvidor e Gonçalves Dias. Muitas pessoas, ao vel-o, paravam para saudal-o e outras o acompanharam durante o seu passeio. Numa casa commercial localizada na ultima daquellas duas vias publicas, o presidente da Republica demorou-se algum tempo, comprando objectos de seu uso.

Ao sair daquelle estabelecimento, dirigiu-se para o largo da Carioca, onde tomou um taxi em companhia do amigo já referido.

A PROXIMA REUNIÃO DO CONGRESSO BRASILEIRO DE UROLOGIA

Será simultaneamente no Rio e em São Paulo

Realizou-se hontem na Sociedade Brasileira de Urologia a sessão ordinaria, sob a presidencia do prof. Estellita Lins, ficando decidido a realização em novembro proximo do Congresso Brasileiro de Urologia, patrocinado pelo prefeito e pelo dr. Jesuino de Albuquerque.

O Congresso realizar-se-á simultaneamente no Rio e em São Paulo. O secretario, dr. Gilvan Torres, está autorizado a prestar todos os esclarecimentos aos interessados.

GARGANTA--NARIZ--OUVIDOS
Dr. ANTONIO LEÃO VELLOSO
Livre docente da Universidade. Chefe da Clinica da Policlinica de Botafogo. — Rua Uruguayana n. 87 — Sala 42 — Das 14 ás 16 horas. — Tel.: 23-3279. (xxx)

A PROXIMA CONFERENCIA PAN-AMERICANA DE HAVANA

Um discurso pronunciado pelo embaixador americano na capital de Cuba

Havana, 9 (H.) — Em discurso pronunciado hontem á noite ao radio o embaixador dos Estados Unidos, sr. George Messersmith, resaltou a necessidade da união das nações americanas afim de preparar a defesa do hemispherio oéste na conferencia pan-americana de Havana, cujos trabalhos serão inaugurados a 20 de julho.

O sr. Messersmith accentuou: "Em nenhum momento da historia da America desenrolou-se uma conferencia de Estados independentes e soberanos tão importante quanto essa."

Accrescentou que um longo periodo de paz, com o oceano separando as republicas americanas da Europa, deu o senso da segurança de que as nações deste continente são arrancadas bruscamente. E advertiu: "Embora desejando a paz, sabemos que devemos estar em posição de nos defender."

Disse que o hemispherio occidental, com os seus grandes recursos materiaes era considerado pelos Estados aggressores da Europa como objectivo ultimo de conquista. Exprimiu a esperança de que as nações americanas que participam da conferencia de Havana virão preparadas para agir no interesse geral das Americas, comprehendendo que "a união faz a força mas implica acção commum e attitudes communs e não póde ser obtida sem sacrificios."

Terminou declarando: "Estou certo de que cada paiz do hemispherio oéste se acha interessado na manutenção da independencia e da segurança economica de todos os outros. Por consequencia, não pretendo que meu paiz possua virtudes particulares mas posso garantir-vos que os recursos materiaes e moraes dos Estados Unidos serão consagrados de maneira sem precedente á defesa do nosso paiz e á defesa, com toda a nossa força, da integridade e da soberania das nossas republicas irmãs."

As ponderações do governador de Minas sobre o ensino primario

O ministro da Educação fal-as divulgar

O ministro da Educação acaba de receber, em trabalho firmado pelo governador Benedicto Valladares, as suggestões do governo de Minas ao ante-projecto de organização nacional do ensino primario.

O governador mineiro não esconde, inicialmente, a boa impressão que lhe causou a leitura do texto elaborado pela Commissão Nacional de Ensino Primario, texto que, "em suas linhas fundamentaes, consulta, sem duvida, ás necessidades da educação nacional e estabelece providencias salutares tendentes não só a incrementar o desenvolvimento do ensino primario mas, ainda, a evitar dispersão de esforços e a imprimir-lhe a homogeneidade de organização e processos exigida pelas conveniencias da unidade, da communhão e da segurança nacional."

Sobre alguns pontos, entretanto, faz restricções.

A acção futura do Ministerio da Educação

Um delles refere-se ao disposto no art. 12, letra *a*, do ante-projecto, que attribue a orgão a ser creado no Ministerio da Educação o desenvolvimento da educação primaria e a formação do respectivo professorado.

"Não nos parecem — diz o sr. Benedicto Valladares — bem explicitas as funcções desse orgão, mas o disposto nas letras *c*, *g* e *h* do artigo 12 indica-lhe um raio de acção que comprehenderá, em suas dilatadas fronteiras, questões adjectivas, assumptos de execução que ultrapassam os "quadros", "bases" e "directrizes" a que se referem os arts. 15, IX, e 16, nº XXIV, da Constituição Federal. Ao Estado é que corre precipuamente o dever de proporcionar a educação elementar. A amplitude attribuida ao futuro orgão federal viria suscitar a interferencia a todas as luzes inconveniente, de dois orgãos no mesmo sector de actividade administrativa, sem se falar nos onus que a creação daquelle orgão acarretaria e nas difficuldades praticas que á sua acção — se se lhe ampliar demasiadamente a orbita — offereceriam as condições peculiares do paiz, a vastidão do territorio e as differenças de padrão de vida que apresentam as regiões em que elle se divide."

Cita, a proposito, o Japão, que procurou evitar a uniformidade de educação, adaptando-a, ao contrario e quanto possivel, ás condições locaes. Pondera ainda que, no actual regimen, "em que não se apresentam como termos de contraste a soberania da União e a autonomia do Estado, em que a administração federal possue, tambem nas administrações estaduaes, collaboradores directos de acção commum, ampliar além da conta aquella competencia importaria uma duplicação de actividades administrativas, a não ser que se estreitassem demasiadamente as actividades do Estado, o que parece inconveniente e nem se compadece, no caso, com o que estabelece a Constituição Federal, art. 21, nº II, combinado com os arts. 15, nº IX, e 16, nº XXIV."

Os dois cyclos do ensino primario

Sobre a divisão do ensino primario em dois cyclos, fundamental e pré-vocacional, assim se manifesta o governador Benedicto Valladares: "Quer se considere o ensino pré-vocacional como verificação e orientação de vocações, quer como introducção do ensino profissional propriamente dito, não deverá elle, a nosso ver, estabelecer-se com prejuizo da educação elementar." Propugna, baseado na experiencia mineira, o augmento do tempo destinado ao ensino primario, "porque os quatro annos que se lhe destinam são, realmente, insufficientes." E indaga: — "como reduzil-os a tres?" Cita, em abono do que affirma, os Estados Unidos, a França, o Japão, a Argentina e o Uruguay, onde a instrucção primaria se estende por um minimo de seis annos. "Accresce — accentua — que a edade dos alumnos que fazem o curso primario não é propria para que se definam as vocações. Ao termino desse curso, actualmente de quatro annos, elles se mostram ainda muito pueris em seus interesses, não attingindo um estagio que propicie a verificação segura das vocações." Define seu ponto de vista, que não é contrario ao ensino pré-vocacional, nestes termos: — "o facto de não colher a dicotomia nossos applausos não significa sub-estima ao ensino pré-vocacional, pois entendemos que deve elle encontrar espaço no programma primario mesmo, sem divisões de linhas de separação rigorosa, como de certo modo já se tem feito e póde ser ampliado, na medida de uma boa technica pedagogica. E o desenvolvimento do cyclo pré-vocacional se verificará como introducção ao ensino profissional especializado nas escolas respectivas, como parece estar no espirito da Constituição (art. 129)".

A contribuição financeira dos Estados

Detem-se ainda o governador Benedicto Valladares na exigencia do ante-projecto relativamente á contribuição financeira dos Estados para manutenção dos systemas de educação primaria. Parece-lhe exagerada a proporção de um quinto da receita, "attendendo-se, accrescenta, a que outros aspectos existem do problema educacional que o Estado não póde descurar: — o ensino normal, o profissional, a educação physica através de campos de sports, a instituição de bibliothecas, etc."

O periodo lectivo

O governador de Minas defende a fixação de duzentos dias lectivos para o anno escolar, que hoje não vae além de 150, mais ou menos. E indica: "Para conseguir, entretanto, elevar entre nós, o tempo destinado ao estudo primario será necessario ou diminuir o periodo das férias ou augmentar o numero de horas. Esta ultima providencia virá, entretanto, alterar habitos nossos com perturbação do horario da vida familiar e prejuizo, talvez, da saude dos alumnos, e encontrará tambem difficuldades ligadas á relativa escassez de predios e installações escolares ainda nos centros de maior florescimento do ensino primario, onde a imposição de dois turnos é generalizada. Resta, conclue, considerar a diminuição do tempo destinado ás férias, parecendo certo que, a manter-se o actual systema, não se tornará exequivel a exigencia de duzentos dias lectivos".

O ensino nos centros industriaes e agricolas

Por ultimo, o sr. Benedicto Valladares opina em relação ao disposto no art. 27 do ante-projecto, a saber:

"Art. 27. Todo estabelecimento industrial ou agricola, situado fóra dos centros escolares, será obrigado a proporcionar ensino primario do cyclo fundamental a seus trabalhadores e aos filhos destes, maiores de sete annos, desde que, num raio de seis kilometros, residam pelo menos vinte pessôas, nessas condições, carecentes daquelle ensino".

O governador de Minas pondera: "O art. 27 exprime uma obrigação a que talvez não possam attender numerosos estabelecimentos industriaes e agricolas. Seria provavelmente conveniente augmentar o numero de vinte a que o artigo se refere e garantir o cumprimento do dispositivo, em certos casos, com o auxilio do poder publico".

PARA HAVANA

Segue hoje para Havana, pelo "Brasil-Marú", a delegação brasileira

A bordo do "Brasil Marú" segue hoje, ás 4 horas da tarde, para Havana, a delegação brasileira que, chefiada pelo embaixador Mauricio de Nabuco, secretario geral do Itamaraty, vae representar o nosso chanceller na II Conferencia de Consulta dos Ministros das Relações Exteriores americanos, a reunir-se naquella cidade, a 20 do corrente. Além do embaixador Nabuco, figuram na delegação os srs. João Neves da Fontoura, consultor juridico do Banco do Brasil; Rego Barros, consultor juridico do Ministerio das Relações Exteriores; ministro Camillo de Oliveira, chefe da divisão politica e diplomatica do Itamaraty; Marcos de Souza Dantas e Octavio Bulhões, funccionarios do Banco do Brasil; 1º secretario Vasco Leitão da Cunha e consul Dora da Cruz Cordeiro.

O consul geral Sabola Lima e o conselheiro de embaixada Abelardo Bretanha Bueno do Prado, antes de assumirem os seus postos, respectivamente, em São Francisco da California e no Panamá, acompanharão egualmente o embaixador Mauricio Nabuco, durante a Conferencia de Havana

Dôr de dente?
CÊRA Dr. Lustosa
Inoffensiva aos dentes — Não queima a bocca.
Distribuidora - Casa Hermanny - C. P. 247 - Rio
(xxx)

O QUE PEDE O CONTRIBUINTE

Uma carta do secretario geral de Finanças da Prefeitura

Em face dos commentarios que fizemos, na edição de domingo, sobre a questão dos impostos municipaes, recebemos a seguinte carta do secretario geral de Finanças da Prefeitura:

"Sr. redactor: — O *Correio da Manhã* de domingo, em artigo de fundo, sob o titulo "O que pede o contribuinte" nas observações, que faz sobre a capacidade tributaria do Districto Federal, assevarou que o imposto predial, aqui, "tem sido majorado" e que, além disso, pelo systema vigente, da cobrança em quotas mensaes, sob o regimen de descontos, conforme a opportunidade em que se verificar o pagamento, os seus contribuintes que o não pagam totalmente no primeiro prazo, são attingidos por onus maior, onus que corresponde a cada protelação, até o 3º prazo.

Passo affirmar de modo formal, categoricamente, que, durante estes tres annos da administração Henrique Dodsworth, nenhum imposto foi majorado no Districto Federal, salvo, recentemente, o que grava as grandes heranças, este mesmo dentro do mais elevado criterio de justiça social.

A verdade é bem outra: muitos tributos foram reduzidos, quando não mantidos ou supprimidos.

Entre os impostos que se mantiveram inalterados na taxação, está precisamente o imposto predial, cujas taxas percentuaes são as mesmas de 30 annos atrás.

Entre os tributos reduzidos, contam-se: os de licença de localização; os de transmissão inter-vivos; o de subrogação de bens gravados; o de permutas de bens; os de incorporação de immoveis para formação de capital de sociedades; as taxas de expediente; as taxas de serviços municipaes; os emolumentos de obras e de installações mecanicas.

Entre os impostos supprimidos, citam-se os seguintes: transmissão de herança até dez contos de réis; todos os addicionaes do imposto de transmissão inter-vivos e *causa-mortis*, excepto as taxas do decreto-lei n. 244, de 1938; o imposto de transcripção de actos que não sejam os que operem a transferencia do dominio do immovel.

A questão concernente aos prasos de pagamento de impostos, com ou sem accrescimo de onus ou com reducção do imposto, não é nova.

Pela legislação anterior, os contribuintes que pagassem o imposto predial e outros tributos, na época propria, á bocca do cofre, beneficiavam do imposto sem qualquer accrescimo. Pagamento no sentido plano, do que fosse realmente devido. Se o pagamento fosse feito após, fóra dos prazos communs, o contribuinte ficava desde logo onerado pela móra, que equivalia a 10 % de accrescimo do imposto.

Em relação ao imposto de licença de localização, a lei anterior conferia um abatimento de 2 % aos que pagassem até 31 de janeiro de cada exercicio.

Actualmente, esse tratamento é, apenas, mais suave e benefico ao contribuinte:

O contribuinte do imposto predial deve pagal-o em época determinada, sem desconto, nem accrescimo. E' a phase do pagamento simples.

Se, porém, elle antecipa o pagamento, fornecendo uma antecipação de receita á Prefeitura, esta dá-lhe o abatimento de 5 %.

Se o contribuinte prefere retardar o pagamento, ultrapassando o prazo normal, pagará, dentro do exercicio, apenas mais 5 %, que correspondem á móra da lei.

A vantagem desse systema é, portanto, notoria, e está consagrada, em relação ao imposto predial, pela percentagem dos que o pagam totalmente no exercicio: cerca de 95 %, o que deixa patenteado que o desconto que a lei lhes faculta é do interesse geral, algo de ponderavel que redunda em beneficio da economia do contribuinte carioca.

A probidade do *Correio da Manhã* em fornecer esclarecimentos que orientem os seus leitores leva-me a crêr que os conceitos que expendeu no seu principal artigo de domingo, foram baseados em informes que não correspondem totalmente á verdade dos factos.

Prevaleço-me destas linhas para solicitar-lhe que mande suas ordens para — *Mario Mello.*"

A EXPOSIÇÃO DOS MAPPAS MUNICIPAES

Uma carta do Instituto Brasileiro de Geographia e Estatistica

A proposito do nosso topico sobre a recente Exposição dos Mappas Municipaes, recebemos do Instituto Brasileiro de Geographia e Estatistica, que promoveu aquella mostra, a seguinte carta:

"Senhor redactor. — Attenciosas saudações.

O "Correio da Manhã" tem mantido, inalteravelmente, uma attitude de elevada comprehensão dos objectivos e alcance da obra cuja consecução foi confiada ao Instituto Brasileiro de Geographia e Estatistica pela Presidencia da Republica.

Todos os esforços emprehendidos pela nossa entidade, no sentido da coordenação e systematização das actividades estatisticas e geographicas nacionaes sempre encontraram o inestimavel apoio desse conceituado jornal, cuja actuação, em favor dos melhores interesses do paiz, se reveste do mais accentuado patriotismo.

Ainda em sua edição de hoje, o "Correio da Manhã" publicou um topico interessante, a proposito do recente encerramento da Exposição Nacional dos Mappas Municipaes — topico esse em que se contêem referencias sobremodo amaveis áquella nossa iniciativa, levada a effeito pelo Conselho Nacional de Geographia com a collaboração do Conselho Nacional de Estatistica e da Commissão Censitaria Nacional.

O I. B. G. E. — e falo, neste momento, em nome do seu presidente, embaixador José Carlos de Macedo Soares, — só tem motivos para registrar com o maior desvanecimento mais essa demonstração de apreço e solidariedade desse brilhante orgão da imprensa brasileira aos trabalhos que vimos realizando.

Ha, contudo, no editorial a que me refiro, um ponto que merece o nosso esclarecimento: os 1.574 mappas dos municipios brasileiros foram recolhidos para ultima revisão, afim de servirem como elementos de base, entre outros, para a actualização da carta geral do paiz. Além do mais, a alludida mostra cartographica fôra installada, em caracter provisorio, no recinto da Feira de Amostras, onde não seria possivel mantel-a por dilatado prazo, uma vez que os pavilhões ali existentes se destinam a outros fins.

Apraz-me informal-o ainda, senhor redactor, de que a idéa de tornar permanente a citada Exposição é particularmente grata aos dirigentes do Instituto. Consta do plano da construcção de nossa séde, recentemente submettido á alta consideração do presidente da Republica, a organização, sob principios modernos, da Exposição Permanente de Educação e Cultura, em que se conservarão em mostra publica todos os elementos que possam offerecer uma verdadeira imagem da vida nacional. E não é só: no mesmo edificio, que possivelmente será construido no terreno hoje occupado pelo Syllogeu, terão séde, além das repartições centraes de estatistica, as instituições culturaes em funccionamento nesta capital e será installado o Planetario Cruzeiro do Sul, com finalidades educativas, de recreio e de instrucção popular.

Eis ahi, senhor redactor, uma parte do extenso programma de actividades do Instituto. A sua suggestão, como se vê, coincide com os nossos propositos de tornar permanente aquelle certamen cultural, que visa offerecer uma imagem physica viva e minuciosa do Brasil.

Antecipando effusivos agradecimentos pela generosa acolhida que v. s. dispensar em seu jornal ás presentes linhas, subscrevo-me, attenciosamente, com os meus protestos de elevado apreço e consideração. — *M. S. Teixeira de Freitas.*"

DR. BASTOS DE AVILA
CLINICA MEDICA
Consultorio: — Rua Gonçalves Dias n. 5 — 2º andar. — Res.: David Campista n. 18. — Telephone: 26-2748. (xxx)

Na data de hoje, ha muitos annos

10 de julho de 1865

PARTIDA DE D. PEDRO II PARA O SUL COMO VOLUNTARIO DA PATRIA

As primeiras noticias da guerra do Paraguay despertaram grande alvoroço no seio da população do Rio de Janeiro.

Tendo aprisionado, sem declaração de guerra, o navio brasileiro "Marquez de Olinda", a seguir invadiram os paraguayos o territorio de Matto Grosso, registrando-se desde logo o immortal episodio da defesa do forte de Coimbra por Hermenegildo de Albuquerque Porto Carreiro.

Os jornaes brasileiros publicavam as declarações de nosso patricio Zozimo Ferreira Gomes á imprensa argentina, onde se descreviam as dramaticas occorrencias. Por decreto de 7 de janeiro de 1865, creou D. Pedro o corpo de "Voluntarios da Patria".

Diariamente eram recebidas adhesões. Os corpos provinciaes, chegando esparsamente ao Rio de Janeiro, embarcavam sob uma atmosphera de vibrante enthusiasmo patriotico. Mas o Paraguay invadiu tambem o Rio Grande do Sul e o Imperador resolveu seguir pessoalmente para o local da luta. Divergiram ministros e conselheiros. O Imperador forçou e partiu, como Voluntario da Patria, a 10 de julho de 1865, no vapor "Santa Maria", acompanhado pelo ministro da Guerra, Angelo Muniz da Silva Ferraz, pelo então marquez de Caxias e pelo seu genro duque de Saxe, marido da princesa d. Leopoldina. O conde d'Eu, ao contrario do que affirmam alguns historiadores, não partiu nessa occasião; achava-se na Europa e seguiria para o Rio Grande do Sul, sómente a 1º de agosto.

A comitiva imperial ás 8 horas da manhã chegou ao Arsenal de Marinha, onde já se achavam ministros, parlamentares e corpo diplomatico. Em nome do corpo consular falou o consul geral da Belgica, Eduardo Pecher, fazendo votos para que tivesse "feliz resultado aquella viagem para defender a honra e os interesses do Brasil". Respondeu d. Pedro, em francez: — "Je mercie le corps consulaire d'avoir rendu justice aux sentiments du Brésil, et aux miens".

Depois de outro discurso, em nome da Imperial Sociedade Auxiliadora das Artes Mecanicas e Liberaes e Beneficente, passou d. Pedro em revista o "Oyapock" e o "Cruzeiro do Sul", que tambem seguiram, como transportes. Subiu então para o "Santa Maria", onde se despediu. Navios e fortalezas salvaram com 21 tiros. O povo, apinhando morros e praias, victoriava o monarcha e agitava lenços de despedida. E a esquadrilha deixou lentamente a Guanabara.

ROBERTO MACEDO

O 14 DE JULHO

LUIZ DIAS ROLLEMBERG

A França não poderá este anno commemorar seu grande dia — o 14 de Julho, data historica tão grata a todo o mundo civilizado — porquanto se encontra dominada pela invasão estrangeira. Neste instante mesmo em que a gloriosa nação foi compellida a abandonar sua alliança com o imperio britannico, se torna opportuno lembrar ter sido a Revolução Franceza inspirada até certo ponto pela Inglaterra, cujos designios liberaes vinham se accentuando desde a Magna Carta de 1215, a instituição do tribunal da justiça popular e a implantação das solidas prerogativas dum parlamento que estabelecera o principio de *o rei reina, mas não governa*.

O seculo XVII fôra a época do "l'Etat c'est moi" de Luis XIV, quando esplendeu com toda intensidade o chamado absolutismo illuminado. Dominado o feudalismo pela mão de ferro de Richelieu, destruidos os remanescentes do espirito corporativo medieval, o absolutismo impulsionado pela ambição incontida dos reis e minado pela dissolução oriunda da paixão incoercivel do luxo, que pompeava em Versalhes e nos castellos do Loire e da Touraine, prepararam ambiente ao periodo de desespero popular, caracterizado na prophecia de "après moi le déluge" de Luis XV.

Voltaire, o grande demolidor, empregando um estylo satyrico impiedoso e brilhante, desfechando os primeiros golpes profundos contra a realeza; Montesquieu, resaltando no Espirito das Leis as vantagens do regimen politico inglez; finalmente Jean Jacques Rousseau, o apaixonado theorista do *Contracto Social*, se constituiram os grandes precursores daquelle historico momento revolucionario. Michelet definiu a Revolução Franceza como a redempção da Lei, a resurreição do Direito, a reacção da Justiça. Mais que tudo isto, ella foi na realidade um imperativo das forças economicas, sobrelevando em muito as imposições reivindicadoras da politica. De longe se vinham accentuando as esperanças de um novo systema liberal, politico e principalmente economico, as quaes já repontavam na *Republica* de Platão, na *Cidade do Sol* de Campanella, na *Ilha de Utopia* de Thomaz Morus e mesmo nas *Cartas Corinthianas* do Paulo de Tarso. Se o direito romano, eterna gloria de uma civilização, regulou os principios ainda em grande parte admittidos sobre a organização das familias, obrigações e propriedade, coube todavia á Inglaterra lançar as bases da constituição dos direitos individuaes, estabelecendo normas geraes de principios politicos ainda hoje operantes em innumeros paizes. Jámais ou talvez só muito tardiamente a eclosão destes principios attingisse a maioria das nações, não fosse a formidavel força distribuidora de idéas da Revolução Franceza.

O principio dos *Direitos do Homem*, surgido na modestissima sala do Jogo da Pella, pela voz de Mirabeau, creou a agitação revolucionaria e écoou sonoramente em Paris, prolongando-se pelas provincias, attingindo mais tarde a maioria dos reinos da Europa central e do sul, as velhas civilizações gothicas do norte da Europa e as novas sociedades politicas que mal se definiam no continente americano. Póde-se affirmar ter a Revolução Franceza surgido com a elevação ao throno de Luis XVI. O caracter timido e hesitante deste monarcha, a quem faltou um ministro do quilate de Richelieu, Colbert ou Mazzarino, a vaidade e a inconsciencia de uma côrte apaixonada vivamente pelos prazeres e ignorante da psychologia popular, o egoismo e ambição de principes de curta visão politica, tudo isto concorreria para abrir caminho aos sentimentos de revolta, fervilhantes, não obstante em estado latente, no espirito das populações francezas, sob o influxo das idéas dos philosophos da Encyclopedia. Luis XIV, com o edicto de Nantes, empobrecera a França; os Huguenotes, habilissimos artifices, levaram para a Inglaterra o segredo de suas industrias, as quaes juntamente ao ouro do Brasil, drenado pelos Braganças para aquelle paiz, iriam constituir elementos importantes de seu enriquecimento e grandeza.

Emquanto isto occorria, a França, mantendo-se como nação essencialmente agricola, se deixava dominar pelas idéas de economistas capitaneados por Turgot, que consideravam a terra a unica riqueza, erigindo a physiocracia em tabú economico. Os ministros de Luis XVI, homens de espirito alguns, como Colonna, Necker ou Roland, não tiveram todavia a supervisão do ambiente, caindo victimas da propria incapacidade para comprehender a importancia historica do momento. Desta fórma o anno de 1789 estava destinado a realizar grande impulso propulsor da Revolução, coincidindo para aggravar a situação a emergencia de colheitas escassas e inverno rigoroso. Necker, impotente para solucionar tão intranquillizadora situação, conseguiu arrancar da realeza o decreto da convocação dos Estados Geraes.

A convocação deste parlamento foi, todavia, o decreto de morte da monarchia, assignado pelo proprio Luis XVI. Clero, nobreza e povo se reuniram assim numa assembléa, destinada a abrir novos rumos á historia da França e do mundo. Entre os nobres e padres poucos se haveriam de destacar. Mas caberia precisamente a um nobre e a um padre a funcção de chefes do combate aos velhos principios da monarchia illuminada e das prerogativas multiseculares da aristocracia. O conde de Mirabeau e o abbade Sieyès foram os mais authenticos representantes das reivindicações populares. O primeiro, de voz tonitroante, duma audacia inconcebivel em proferir seus discursos, sabendo crear opportunidades que se tornaram historicas, foi a figura central dos Estados Geraes; foi mais que isto, porquanto, em momentos de indecisão e incertezas, usando uma eloquencia poderosa, jámais antes applicada por outro orador com tanta influencia sobre os destinos de uma nação, encarnou a vontade e os sentimentos de um povo em marcha. O segundo, espirito equilibrado, sereno, analytico, agia nos meandros da politica, certo da força da persuasão como elemento decisivo para as victorias parlamentares. Prudentemente atravessou todo o periodo revolucionario — inclusive a etapa sangrenta da Convenção, na qual os que mais se destacaram morreram na guilhotina — para sobreviver como elemento do Directorio, ao lado de Napoleão. E a alguem que lhe perguntou o que fizera durante todo aquelle atormentado tempo respondeu: "Consegui viver". A influencia de Sieyès sobrelevou a de Mirabeau nos dias vertiginosos dos Estados Geraes. E finalmente lhe caberia lançar a idéa, que logo se tornaria victoriosa, de transformar os mesmos Estados Geraes na Assembléa Constituinte, o que marcou a quéda dos principios do absolutismo, abrindo brecha profunda nos alicerces de uma realeza quasi millenar.

A Assembléa Legislativa creou o clima propicio á eclosão das agitações populares. Esta agitação culminou todavia quando o povo, armando-se, organizou o chamado exercito de Paris, após o saque ao arsenal dos Invalidos. Dahi á conquista da Bastilha a distancia era pequena. A velha cidadella era bem a imagem do feudalismo. Sua propria architectura se apresentava sinistra. Outróra servira como arma de perseguição contra os jansenistas, passando, depois de attenuado o terror religioso, a servir de tumulo aos inimigos da realeza toda poderosa. O povo no seu odio profundo á fortaleza divisou-a em primeiro plano como victima. Camille Desmoulins foi a figura maxima do dia, sendo o arauto da destruição e iniciador do grande impulso que congregou as multidões levando-as ás estacadas seculares da guardiã do feudalismo. Seu nome se eternizou nessa opportunidade e, quando poucos annos depois tombou na guilhotina, deixou na memoria de seus contemporaneos a imagem de um idealista puro, em contraposição aos sanguinarios Robespierre e Saint-Just.

A conquista da Bastilha, occorrendo em 14 de julho, valeu para esta data ser considerada universalmente não só um grande dia para a humanidade como o inicio da historia contemporanea.

Dr. Francisco Laport
MOLESTIAS DAS CREANÇAS
Pratica nas clinicas de Berlim e Paris. — Ondas Curtas — Ultra-Violeta. — Metabolismo. — Infra-Vermelho. — Cons.: Ed. Colombo. — R. 13 de Maio, 33, 10.º andar. — Diariamente 2 ás 6 horas. — Tel.: 42-8001 - Res.: Tel. 26-2185. (xxx)

O interventor Amaral Peixoto approvou as conclusões do inquerito

Tendo sido terminado o inquerito administrativo procedido na Prefeitura de Itaborahy, o director do Departamento das Municipalidades do Estado do Rio, em longa e minuciosa exposição de motivos, suggeriu ao interventor Amaral Peixoto a adopção de varias providencias, com o escopo de organizar conveniente e seguramente o apparelho administrativo daquelle municipio.

As medidas propostas, attinentes á situação e distribuição do pessoal burocratico, foram approvadas pelo chefe do governo fluminense, que determinou ao prefeito de Itaborahy o seu cumprimento.

Dr TIGRE DE OLIVEIRA
Gynecologia — Vias Urinarias.
Consultorio: Uruguayana, 104. — Telephone: 23-4316 - 2 ás 4. (xxx)

Vem ao Rio o interventor no Piauhy

Recebeu o presidente da Republica um telegramma do interventor no Piauhy, sr. Leonidas Mello, communicando haver passado o exercicio das suas funcções ao seu substituto legal, em virtude de ter que viajar para o Rio.

DR. ARTHUR MOSES
Exame de urina, sangue, escarros, liquido rachiano, etc. Reserva alcalina. Vaccina autogena. R. Rosario, 134-1º. T. 23-5555
(xxx)

Correio da Manhã

Redacção, Administração e Officinas — Avenida Gomes Freire, 81/83.

Publicidade e Assignaturas — Rua Gonçalves Dias, 5.

Cobradores autorizados: — José Coelho da Silva, Ary Marinho Machado e Sebastião Lincoln.

TELEPHONES:
Director proprietario 42-2701
Secretario 42-1087
Redacção .... 42-1080 e 42-1088
Reportagem 42-1089
Redactor de plantão 42-2700
Almoxarifado 22-0101
Officinas graphicas 22-0128
Portaria — Gomes Freire 22-3121
Contabilidade 42-3637
Publicidade — Rua Gonçalves Dias, 5 — 1.º 22-2150
Agencia Central — Rua Gonçalves Dias, 5 22-2190
Almanach .... }
Gabinete Medico .... } 42-1039

AGENTE EM SÃO PAULO — Vicente Polano, Rua João Bricola, 4 — Galeria — loja 3.

PREÇO DAS ASSIGNATURAS:
INTERIOR
Annual .... 60$000
Semestral .... 35$000
EXTERIOR
Annual .... 160$000
Semestral .... 80$000
Edições de domingo (annual) $ U/S 2.00
NUMERO AVULSO
Dias uteis $300
Domingos $400
Atrazados $500
INTERIOR
Dias uteis $400
Domingos $500

Os srs. assignantes deverão providenciar para reforma de suas assignaturas á recepção dos avisos. Cinco dias após o vencimento, a assignatura não renovada será suspensa.

ALEXANDRE BERNARDES FILHO
não é agente autorizado deste jornal, não sendo validos os recibos passados por elle.

SERVIÇO TELEGRAPHICO
O serviço telegraphico do "Correio da Manhã" é fornecido pelas seguintes agencias:
Havas, agencia franceza.
United Press, agencia norte-americana.
Associated Press, agencia norte-americana.
Nacional, agencia brasileira.

NOTA DA REDACÇÃO
Os commentarios editoriaes deste jornal, sobre assumptos internacionaes, como de resto sobre outros quaesquer assumptos, são de responsabilidade de seu director, M. Paulo Filho.
]

Como foi commemorada nesta capital a data argentina de 9 de Julho

A cerimonia effectuada na egreja de N. S. de Copacabana

Ao alto o acto da sagração das imagens pelo vigario da freguezia de N. S. de Copacabana; ao centro a imagem de N. S. de Lujan, padroeira da Argentina; e á direita a imagem de N. S. da Apparecida, padroeira do Brasil. Em baixo, num grupo, o tenente coronel Antonio Paladino, addido militar argentino, e a sra. David A. Trayner, esposa do representante da Embaixada da Argentina, e no outro, os paranymphos brasileiros, general Meira de Vasconcellos, senhora e senhorita Oswaldo Aranha

A data de hontem, em que a Republica Argentina commemora sua independencia, foi festejada nesta capital.

Entre as cerimonias realizadas destacou-se a inauguração, na egreja N. S. de Copacabana, dos altares de N. S. de Lujan, padroeira da Argentina, e de N. S. da Apparecida, padroeira do Brasil.

Paranympharam a benção do altar de N. S. de Lujan o general Meira de Vasconcellos e a senhorita Zazi Aranha. Do altar de N. S. da Apparecida foram paranymphos o tenente-coronel Antonio C. Paladino, addido militar da Argentina, e a esposa do encarregado de negocios da embaixada do mesmo paiz.

A cerimonia iniciou-se, ás 10 horas, com a egreja repleta de assistentes entre os quaes se destacavam o ministro David A. Taynor; o coronel Odilio Denis, commandante da Policia Militar; a senhora Oswaldo Aranha, os addidos militar e naval da Argentina; outras autoridades e varios elementos destacados da colonia argentina.

A missa foi celebrada por monsenhor Castello Branco, acolytado pelos conegos João Carneiro e Leonardo Marcello, tendo sido acompanhada pelo côro e orchestra, dirigidos pela professora Mathilde Adamo. Usou da palavra durante a solennidade o conego Henrique Magalhães.

No momento da elevação do calice, uma banda da Policia Militar executou os hymnos argentino e brasileiro.

Em seguida á solennidade, que terminou ás 11,30 horas, os presentes fizeram uma visita á Casa do Pobre de N. S. de Copacabana.

Antes de iniciada a cerimonia, a senhorita Zazi Aranha, filha do ministro Oswaldo Aranha, recebeu, anonymamente, um ramo de orchideas brancas, acompanhado de um cartão em que se lia: "A' senhorita Oswaldo Aranha, com a sympathia de uma argentina que, se se dissera amiga do Brasil, cairia na vulgaridade, pois esse merito é de todos os verdadeiros argentinos".

NA ESCOLA ARGENTINA

Na Escola Argentina, á avenida 28 de Setembro, realizou-se, sob a presidencia do coronel Gomes Corrêa, director de Educação da Prefeitura, uma interessante festa commemorativa, presentes todos os alumnos do turno da manhã do estabelecimento, representantes do corpo docente e outras pessoas.

Foi levado a effeito o seguinte programma: Hymnos nacionaes brasileiro e argentino, cantados pelos alumnos; saudação á professora argentina, sra. Juana Esther Gutierrez, pela directora da Escola, professora Marietta Possolo de Sampaio, seguida do agradecimento da homenageada; "Mi Bandera", de Ambroisi, pelo orfeão. Algumas palavras, pela professora Nair Barbosa, que teceu um hymno á nação amiga; "Invocação á cruz", de A. Nepomuceno; "O ferreiro", de Antolisses; "Meu Jardim", de Ernesto Santos, "Heranças de nossa raça" — "Quadrinha Brasileira" — "O canto do pagé" e "Saudação á Argentina", — todas de H. Villa-Lobos, e hymno nacional brasileiro, todos estes numeros interpretados pelo orfeão estudantil, sob a direcção da professora Cacilda Guimarães Frões.

FORAM BRILHANTES AS FESTAS REALIZADAS NA ARGENTINA

Buenos Aires, 9 (H.) — Apezar do máo tempo, revestiram-se de brilhantismo as manifestações em commemoração da data da Independencia. Realizou-se solenne "Te-Deum" na cathedral metropolitana, com a presença do vice-presidente da Republica actualmente em exercicio e alguns ministros de Estado que não foram a Tucuman, entre elles os titulares das pastas de Fazenda e Agricultura.

A' tarde realizou-se tambem nesta capital um desfile militar na praça San Martin. O vice-presidente Ramon Castillo passou as tropas em revista.

Houve tambem desfile e parada dos alumnos de todas as escolas, que juraram bandeira.

Tucuman, 9 (H.) — Continuam os grandes festejos em commemoração do 124º anniversario da Independencia. Hoje foi rezado solenne "Te-Deum" na egreja de Santo Domingos, comparecendo ao acto os ministros de Estado, governadores, altos chefes do Exercito e da Armada e personalidades de destaque no scenario nacional que aqui se encontram.

Em seguida realizou-se um desfile de tropas.

A ARGENTINA HOMENAGEADA NA CAMARA DOS ESTADOS UNIDOS

Washington, 9 (H.) — A Camara approvou unanimemente a resolução apresentada pelo senhor Bloom, presidente da Commissão de Negocios Estrangeiros, homenageando a Republica Argentina por occasião do anniversario da independencia daquelle paiz e accentuando "os laços historicos de amizade" entre as duas nações.

Lembra-se que a Camara dos Deputados da Argentina fez o mesmo por occasião do anniversario da independencia americana a 4 do corrente. A resolução será transmittida á camara argentina pelo sr. Espil, embaixador daquella republica.

Os circulos diplomaticos americanos observam que é a primeira vez ha 18 annos que se verifica uma troca semelhante de mensagens.

AS COMMEMORAÇÕES CENTENARIAS EM PORTUGAL

(xxx)

Mensagem de saudação da Municipalidade de Londres á cidade de Lisboa

Lisboa, 9 (U. P.) — O sr. Emile Davies, presidente da Municipalidade de Londres, enviou ao presidente da Municipalidade desta capital uma mensagem de saudação á cidade de Lisboa, na qual diz que, apezar da Inglaterra dedicar todos os seus esforços e energias na grande luta pela liberdade em que se empenhou, não esquece os importantes acontecimentos que se occorrem em Portugal.

Accrescenta que o povo inglez alegra-se em ver que o povo portuguez celebra, agora, tantos grandes acontecimentos da sua gloriosa historia, sobre a qual tem pleno direito de lançar seus olhos com orgulho e gratidão.

"Envio á cidade de Lisboa cordiaes congratulações e os melhores votos do Conselho de Condado de Londres, nesta auspiciosa occasião."

O sr. Davies termina dizendo: "E' nossa sincera esperança que o futuro do povo de Lisboa e da raça portugueza, da Metropole e de Além-mar, possa ser pacifico, feliz e prospero, para que possam continuar em seus grandes esforços que, com tanto exito, fizeram em prol da humanidade."

Lisboa, 9 (U. P.) — Os delegados ao Congresso do Mundo Portuguez realizaram, hoje, uma brilhante romaria aos logares historicos de Leiria, Batalha, Alcobaça e Santarém, onde assistiram á solenne inauguração da estatua Gualdim Pais.

Lisboa, 9 (U. P.) — O sr. Oswaldo Orico presidiu hoje, em Coimbra, á sessão dos trabalhos do Congresso de Portugal Medieval, agradecendo, depois, a indicação do seu nome para presidir os trabalhos.

Lisboa, 9 (U. P.) — Sabe-se que no dia 15 do corrente será realizada na Casa de Beira, uma grandiosa homenagem á embaixada especial brasileira.

OS ELEITOS DA FORTUNA!

Ainda não se haviam amortecido as resonancias da grande loteria de São João, cujo premio de 3.000 contos de réis, por uma sympathica destinação da sorte, agraciou a treze portadores de fracções, e já outro evento, não menos auspicioso, acaba de ser verificado, com relação ao sorteio da Loteria Federal de sabbado ultimo, quando novamente os fados, nas suas superiores determinações, fizeram com que o premio de 1.000 contos de réis daquella extracção fosse, outrosim, distribuido por varias pessoas, sendo vendido o bilhete, fraccionadamente, nesta capital, pela Casa Guimarães.

E a nota amoravel desse acontecimento está em que os contemplados, em sua totalidade, foram homens modestos, tenazes labutadores que porfiam quotidianamente na conquista da subsistencia, como operarios, professores, commerciarios, carteiros, etc., que, assim, encontraram a sua hora benemerita de redempção, graças á Loteria Federal.

A sorte é cega — diz um velho rifão. Mas, dessas vezes aqui focalizadas, ella desmentiu categoricamente o brocardo, apresentando-se numa formula de justiça, digna realmente de um registro.

Constituição dos syndicatos por categorias economicas ou profissionaes

APPROVADO POR UM DECRETO-LEI O QUADRO DAS ACTIVIDADES PROFISSIONAES

Foi assignado pelo presidente da Republica o seguinte decreto-lei:

"Art. 1º — Fica approvado o quadro das actividades e profissões que a este acompanha, assignado pelo ministro do Trabalho, Industria e Commercio, para os effeitos do decreto-lei n. 1.402, de 5 de julho de 1939.

Art. 2º — Os syndicatos constituir-se-ão, normalmente, por categorias economicas ou profissionaes, homogeneas, na conformidade da especificação constante do quadro das actividades e profissões a que se refere o artigo anterior, ou segundo as subdivisões que, sob proposta da Commissão do Enquadramento Syndical, de que trata o art. 8º, forem creadas pelo ministro do Trabalho, Industria e Commercio.

Paragrapho unico — Quando os exercentes de quaesquer actividades ou profissões se constituirem, seja pelo seu numero reduzido, seja pela natureza mesma dessas actividades ou profissões, seja pelas affinidades existentes entre ellas, em condições taes que não se possam syndicalizar efficientemente pelo criterio da homogeneidade de categoria, é-lhes permittido syndicalizar-se pelo criterio de categorias similares ou connexas, entendendo-se como taes as que se achem comprehendidas nos limites de cada grupo constante do quadro das actividades e profissões.

Art. 3º — Qualquer das actividades ou profissões agrupadas na fórma do paragrapho unico do artigo anterior poderá dissociar-se do syndicato principal, formando um syndicato especifico, desde que o novo syndicato, a juizo da Commissão do Enquadramento Syndical, offereça possibilidade de vida associativa regular e de acção syndical efficiente.

Art. 4º — Os syndicatos que se constituirem por categorias similares ou connexas, nos termos do paragrapho unico do art. 2º, adoptarão denominação em que fiquem, tanto quanto possivel, explicitamente mencionadas as actividades ou profissões agrupadas, de conformidade com o quadro das actividades e profissões, ou, se se tratar de subdivisões, de accordo com o que determinar a Commissão do Enquadramento Syndical.

Paragrapho unico — Occorrendo a hypothese do artigo anterior, o syndicato principal terá a denominação alterada, eliminando-se-lhe a designação relativa á actividade ou profissão dissociada.

Art. 5º — O agrupamento dos syndicatos em federações obedecerá ás mesmas regras que as estabelecidas neste decreto-lei para o agrupamento das actividades e profissões em syndicatos.

Paragrapho unico — O presidente da Republica, quando o julgar conveniente aos interesses da organização corporativa, poderá autorizar o reconhecimento de federações compostas de syndicatos pertencentes a varios grupos, desde que a Federação por elles formada represente, pelo menos, dois terços dos syndicatos officialmente reconhecidos ha mais de dois annos num mesmo Estado, e sejam taes syndicatos attinentes a uma mesma secção da Economia Nacional (art. 57, paragrapho unico, alineas *a*, *c*, *d*, *e* e da Constituição).

Art. 6º — Dentro da mesma base territorial, as empresas industriaes do typo artesanal poderão constituir associações syndicaes, de primeiro e segundo gráos, distinctas das associações syndicaes das empresas congeneres, de typo differente.

Paragrapho unico — Compete á Commissão do Enquadramento Syndical definir, de modo generico, com a approvação do ministro do Trabalho, Industria e Commercio, a dimensão e os demais caracteristicos das empresas industriaes do typo artesanal.

Art. 7º — O quadro das actividades e profissões será revista de quatro em quatro annos, contados da publicação do presente decreto-lei, por proposta da Commissão de Enquadramento Syndical, para o fim de ajustal-o ás condições da estructura economica e profissional do paiz.

§ 1º — Antes de proceder á revisão do quadro, a Commissão deverá solicitar suggestões ás associações profissionaes e syndicaes inscriptas no registro a que se refere o art. 48 do decreto-lei n. 1.402, de 5 de julho de 1939.

§ 2º — A proposta de revisão será submettida á approvação do ministro do Trabalho, Industria e Commercio.

Art. 8º — Fica instituida, no Ministerio do Trabalho, Industria e Commercio, uma commissão especial, sob a denominação de Commissão de Enquadramento Syndical, com o encargo de resolver, com recurso para o ministro, as duvidas e controversias suscitadas na applicação do decreto-lei n. 1.402, de 5 de julho de 1939.

Paragrapho unico — A Commissão funccionará sob a presidencia do diretor do Departamento Nacional do Trabalho e será composta de um representante do Instituto Nacional de Technologia, de um do Actuariado, de um do Serviço de Estatistica da Previdencia e Trabalho e de um do Departamento Nacional da Industria e Commercio, designados pelo ministro, bem como de um representante dos empregadores e outro dos empregados, eleitos pelos presidentes das respectivas confederações nacionaes.

Art. 9º — As duvidas suscitadas na execução deste decreto-lei serão resolvidas pelo ministro do Trabalho, Industria e Commercio.

Art. 10 — O presente decreto-lei entrará em vigor na data de sua publicação.

Art. 11 — Ficam revogadas as disposições em contrario."

PARA ONDE VAMOS?

A Radiophonia conta pouco mais do um decennio de applicação pratica e, comtudo, já entrou inteiramente em os nossos habitos quotidianos. O Cinema tem quarenta annos de existencia e já penetrou nos mais invios recantos do globo. A aviação que sómente ha trinta annos começou a ser praticamente utilizada, domina hoje oceanos e continentes. Penetramos, com os ultra-microscopios, o mundo dos infinitamente pequenos e, com os super-telescopios, o universo dos infinitamente grandes.

Este surto vertiginoso do progresso no campo da physica, da electricidade, da mecanica, data de pouco mais de um seculo. Até então a humanidade caminhou passo a passo, morosamente. Subito, mercê de forças mysteriosas, ganhou um impulso fantastico, uma velocidade inconcebivel: palacios fluctuantes, submarinos, aviões, balões estratosphericos, automoveis, radio, televisão, raios X, radium-actividade, cinema, machinas operatrizes para todos os mysteres, construcções cyclopicas de centenas de andares, estradas de ferro por baixo da terra e por baixo das aguas...

Para onde vamos? Em tudo se observa a ansia de andar depressa, correndo, voando; ou a ambição de devassar, penetrar com os olhos, os mysterios da natureza.

Ha, entretanto, nesses propositos de investigação curiosa, um que supera a todos porque conduz ao mais sublime dos fins: o de alliviar a dôr humana e prolongar a vida.

O progresso no campo da biologia, da microscopia, da bacteriologia, tornou possivel o conhecimento minucioso e perfeito dos micro-organismos e parasitos causadores e transmissores de molestias.

Graças a estes conhecimentos está hoje a Sciencia Medica senhora de quanto se refere a muitos males devastadores, como, por exemplo, o Impaludismo, e póde não só cural-o no individuo, como evitar ou sustar o desenvolvimento das epidemias.

Foi com os elementos fornecidos pela Sciencia moderna que os Laboratorios "Bayer" conseguiram, depois de annos de estudo, observação e analyse, obter a Atebrina, o medicamento decisivo para a cura rapida e a prophylaxia do Impaludismo.

A generalização cada vez maior do uso desse medicamento, já consagrado pelo seu emprego na India, na Grecia, na Italia, em Ceilão, etc... dão-nos a esperança de que, muito em breve, a humanidade estará livre de um dos mais terriveis flagellos epidemicos.

E' de estranhar que ainda se pretenda estabelecer comparações entre o valor deste moderno medicamento e os medicamentos indicados á base de quinina.

BURLE MARX NOS ESTADOS UNIDOS

Burle Marx e Ferde Grofe

Desde que se fixou nos Estados Unidos da America, o nosso patricio Burle Marx tem conseguido ali fazer uma carreira brilhante de regente. Dedicando-se tambem á composição fez ouvir algumas obras interessantes, como o "Pater Noster", "Episodio Fantastico", "In Memoriam" e "Ave Maria", etc.

Vêmol-o nesta gravura ao lado do compositor americano Ferde Grofe, examinando certos instrumentos novos e singulares, denominados "Novachord", "New World Ensemble", e tambem o orgão electrico "Hammond".

Burle Marx já dirigiu a "New York State-Symphony Orchestre", a "New York Symphony Orchestre", e outras orchestras.

O sr. Grofe é autor do "Grand Canyon Suite", "Mississipi Suite", e de uma adaptação da "Rhapsodia in Blue", de Gershwin, para a orchestra de jazz de Paul Whiteman.

Grofe, que é tambem chronista, escreveu ha pouco a vida de Henry Ford, com o titulo "An American Biography". — J.

Realizou-se no Ministerio da Marinha a cerimonia da entrega da Ordem do Cruzeiro a dois addidos navaes

O ministro da Marinha entregando as insignias da Ordem do Cruzeiro ao commandante Graves Junior. Ao centro, o commandante Villanueva

Reconhecendo a actuação efficiente dos addidos navaes ás embaixadas da Argentina e dos Estados Unidos, capitão de fragata Ernesto Villanueva e capitão de corveta Edwin Graves Junior, o governo brasileiro condecorou esses officiaes com a Ordem do Cruzeiro, no grão de officiaes.

Hontem á tarde, no salão nobre do Ministerio da Marinha, teve logar a cerimonia da entrega das respectivas insignias aos commandantes Villanueva e Graves. Além do almirante Aristides Guilhem, que procedeu á entrega, estiveram presentes o chefe e o sub-chefe do Estado Maior da Armada, almirante Castro e Silva e Britto e Cunha, todos os membros do gabinete do ministro, o capitão de mar e guerra Augustin Beauregard, chefe da Missão Naval Norte-Americana e numerosos officiaes da Armada.

Ao entregar as insignias e o decreto que as acompanha, o almirante Guilhem disse a cada um dos condecorados da satisfação que sentia, visto considerar os commandantes Villanueva e Graves bons amigos do Brasil e dos brasileiros.

Ambos agradeceram a distincção recebida, confessando-se honrados com o acto do governo. Serviu-se uma taça de champagne e o ministro da Marinha brindou as marinhas da Argentina e dos Estados Unidos. Retribuiu esse *toast* o chefe da Missão Naval Norte-Americana, na qualidade "de official estrangeiro mais antigo no Brasil", segundo declarou, bebendo pela prosperidade da marinha brasileira.

Os officiaes condecorados receberam cumprimentos de todos os presentes, encerrando-se a cerimonia.

UM APPELLO DO MINISTRO MORRISON AOS ESTADOS — UNIDOS —

Afim de que se unam os recursos desse paiz com os da Grã-Bretanha

Londres, 9 (A. P.) — O ministro dos Supprimentos, sr. Herbert Morrison, falou, hoje, pelo radio, para os Estados Unidos, fazendo um appello no sentido de se unirem os recursos e a producção dos Estados Unidos e da Inglaterra para esmagarem "á força a força organizada no Continente Europeu para a aggressão".

Disse o ministro:

"Sabeis, americanos, que não ha limites para as ambições nazistas. Nós, aqui, neste paiz, sentimo-nos animados por ver que a America está vigilante e preparando-se. Contra a tremenda machinaria de aggressão organizada no Continente Europeu, ha apenas um contrapeso industrial seguro em todo o mundo, e esse deve ser achado na capacidade da Grã-Bretanha e dos Estados Unidos. Vós e nós, devemos unir nossos recursos e nossos methodos. Deveis, de vosso lado, augmentar vossa capacidade para o envio de armas para nós, como já assentastes, para nos enviar aviões, assegurando assim o maximo e mais rapido supprimento daquillo de que necessitamos e a que daremos o melhor dos usos. Nós vos mandamos e mandaremos encommendas. Nós vos consideramos como os nossos fornecedores de armas, e nada mais que isto. O dever da Grã-Bretanha para comsigo propria e para com o mundo é o de se manter-firme e lutar a boa luta, pela boa causa. Quereis assentar vossos planos em estreito contacto comnosco e nos mandar, em torrente sempre e sempre cada vez maior, aviões e munições?"

Continuando seu discurso, o ministro Morrison accentuou, como exemplo dos problemas britannicos, que, para conquistar a França e os Paizes Baixos, a Allemanha e os paizes por ella dominados produziram 31 milhões de toneladas de aço annualmente, comparada com a producção de 29 milhões de toneladas dos alliados, mas agora esses numeros eram: 42 milhões de toneladas allemãs contra 19 milhões do Imperio Britannico. Todavia, poder-se-iam juntar aos 19 milhões de toneladas da Grã-Bretanha os 52 milhões de toneladas da capacidade siderurgica dos Estados Unidos, o que fará um total do qual a producção de todo o Imperio Nazista não poderá approximar-se.

O EMBAIXADOR JAPONEZ EM WASHINGTON CONFERENCIOU COM O SECRETARIO DE ESTADO ADJUNTO

Nesse encontro, não foi discutido o incidente de Shanghai

Washington, 9 (H.) — O senhor Horinouchi, embaixador do Japão, conferenciou com o senhor Berle, secretario de Estado adjunto. A' saida da entrevista, manifestou aos representantes da imprensa a opinião de que o incidente de Shanghai seria resolvido pelas autoridades locaes americanas e japonezas, accrescentando, todavia, que não discutira essa questão com sr. Berle e que não recebera instrucções do seu governo a esse respeito.

O embaixador declarou que a entrevista versára sobre a questão da entrega de machinas e instrumentos ao Japão, pela qual muito se interessava o seu governo.

COMPANHIA ITATIG

CONVITE AOS SRS. ACCIONISTAS

A Commissão de Accionistas da Companhia ITATIG, abaixo assignada, querendo prestar uma significativa homenagem ao Sr. Dr. Orlando Laurito Prioli, Director da Companhia, que chegará a esta capital procedente dos Estados Unidos, onde realizou a compra de uma possante e moderna sonda "Rotary" para a perfuração de petroleo em Sergipe, convida todos os Srs. Accionistas e Amigos a comparecerem amanhã, 11 do corrente, ás 15 horas no aero-porto Santos Dumont, afim de recebel-o.

Horacio Teixeira e Souza — L. S. Amarante Cruz — Dr. Manoel Corrêa Nunes — Ricardo Mayr Gomes — Werner Durrer — Jorge Maron — João Soares de Oliveira — Manoel Antonio de Mello Jr.

(35976)

A INDUSTRIA DO AÇO NO BRASIL

Acredita-se em Washington que dentro de dois ou tres mezes o assumpto estará resolvido

Washington, 9 (A. P.) — Personalidades bem informadas do Departamento de Estado acreditam que, dentro de sessenta a noventa dias, será encontrada a solução final para a questão do desenvolvimento da industria do aço no Brasil, com a proxima chegada da missão brasileira constituida pelo dr. Guilherme Guinle e pelo technico coronel Macedo Soares.

Os dois emissarios brasileiros terão uma série de conferencias com os funccionarios do Banco de Exportação e Importação, com os "leaders" financeiros norte-americanos e altos funccionarios do governo.

Alterado o orçamento de um ministerio

Por um decreto-lei assignado pelo presidente da Republica, foi alterado, sem augmento de despesa, o actual orçamento do Ministerio da Viação.

NO SUPREMO TRIBUNAL FEDERAL

Os julgamentos da Segunda — Turma —

O Supremo Tribunal Federal esteve, hontem, reunido em sessão da Segunda Turma de ministros, sob a presidencia do sr. Eduardo Espinola. Compareceram todos os juizes e mais o procurador geral.

Foram julgados os seguintes feitos: foi resolvido submetter ao Tribunal Pleno a carta testemunhavel n. 9106 do Paraná. Inicialmente, ficou decidido dar como improcedente, mas o recurso será julgado em conjunto.

A Turma negou provimento aos aggravos ns. 9102, 9126, 9127, 9141 e deu provimento ao n. 9147, do Ceará, sendo annullado o processo, de fls. 110 em deante e remettendo-se os autos ao juiz competente.

Não se conheceu dos recursos extraordinarios 3427 e 3703.

Conheceu-se do recurso n.º 3514, negando-lhe provimento, assim como do recurso 3773, que tambem não foi provido, apezar de conhecido.

ESTEVE NA MARINHA O INTERVENTOR NO RIO GRANDE

Esteve hontem em conferencia com o ministro da Marinha, o coronel Oswaldo Cordeiro de Farias, interventor federal no Rio Grande do Sul.

Acompanhou o interventor, o engenheiro Mariante, director de Obras daquelle Estado.

Successos de hoje, na programmação da
PRD-2 — RADIO CRUZEIRO DO SUL — 1.060 KCS.
As 10,00 horas
"CRUZEIRO NAS LETRAS"
Apresentação de Pompeu de Souza
As 11,00 horas
"IDOLOS POPULARES"
Apresentação de Oswaldo Elias
As 17,00 horas
"HORA DA BROADWAY"
Apresentação de Ivo Peçanha
As 18,00 horas
"PROGRAMMA DO GAROTO"
Apresentação de Sylvia Regina
As 19,00 horas
"SPORTS NA BATATA"
Apresentação de Aylton Flores
(35964)

A arrecadação do imposto federal sobre a renda no Estado do Rio

A arrecadação do imposto federal sobre a renda tem apresentado, em cada exercicio, apreciavel importancia no Estado do Rio, segundo os dados obtidos no Departamento Estadual de Estatistica e assim distribuidos: 1935 — 3.387 contos de réis; 1936 — 3.735; 1937 — 5.435; 1938 — 7.027; 1939 — 6.069.

Essas cifras, que reflectem de um modo geral o progresso e o desenvolvimento das industrias, do commercio, quiçá da prosperidade da fortuna de cada um, tanto mais se levarmos em conta o facto, aliás de summa importancia, de não se ter verificado nenhum augmento na tributação desse imposto, apresentam-se, em numeros indices da seguinte maneira, tomando por base o exercicio de 1935: 1935 — 100; 1936 — 110; — 1937 — 161; 1938 — 208; 1939 — 180.

SUICIDOU-SE EM CAMPOS UM ADVOGADO DESTA CAPITAL

O morto era irmão do director dos Serviços da Baixada Fluminense

Campos, 9 ("Correio da Manhã") — Havia chegado a esta cidade, no dia 5, hospedando-se no Hotel Flavio, o advogado Paulo de Araujo Góes, irmão do director dos serviços da Baixada Fluminense, dr. Hildebrando de Góes. Hoje, cerca de meio-dia, os moradores do hotel foram surprehendidos com o disparo de um revólver no quarto daquelle hospede. Aberta a porta, foi o mesmo encontrado estendido, com uma bala de calibre 38 no ouvido. Morrera instantaneamente. Deixou tres cartas, uma dirigida ao delegado regional, outra ao sr. Abelardo Queiroz e a terceira para a familia residente á rua Santos Dumont, 52. Na carta á autoridade, diz:

"Profundamente convencido da inutilidade de viver, ponho fim á existencia por minhas proprias mãos".

O dr. Paulo de Araujo Góes residia no Rio, á rua Alzira Brandão nº 89, segundo consta de seu cartão de visitas. E' solteiro, tendo menos de 30 annos. A policia apprehendeu o revólver, e tomou outras providencias requeridas pelo caso.

Oito aviadores brasileiros chegaram a Trinidad

Port of Spain, Trinidad, 9 (A. P.) — Oito aviadores do Exercito brasileiro chegaram a Trinidad por via aerea, a caminho de Los Angeles, onde lhes serão entregues cinco dos novos aviões de guerra adquiridos para a Escola de Aviação do Brasil. Os aviadores brasileiros voarão para a sua patria nos novos apparelhos, via Chile.

Entrada de ouro e prata nos Estados Unidos

Washington, 9 (H.) — Durante a semana passada que terminou a 3 do corrente entraram nos Estados Unidos 86.456.984 dollares de ouro estrangeiro.

Nesse periodo a França enviou 27.303 dollares, contra 241.000.000, na semana anterior. Este foi o total do metal amarello transportado da França a bordo do cruzador norte-americano "Vincennes".

As principaes importações de ouro nessa semana citada tiveram as seguintes procedencias: Inglaterra, 44.045.079 dollares; Canadá, 30.165.040 dollares; Suecia, 3.363.900 dollares; Yugoslavia, 3.165.264 dollares; Africa do Sul, 3.527.727 dollares; Hong-Kong, 1.154.860 dollares.

As importações de prata da mesma semana augmentaram cem por cento com relação á semana precedente: 2.412.549 dollares, dos quaes 1.493.775 dollares de Burma. Além dessas importações, receberam-se do Canadá 144.567 dollares e do Mexico 540.027. As exportações dos Estados Unidos nesse periodo foram: 1.833 dollares em ouro, e 6.240 em prata.

Actos da Directoria de Cavallaria

O director de Cavallaria assignou hontem, os seguintes actos: transferindo: por interesse proprio — os 1ºs tenentes Ney Futuro Rocha, do 2º para o 1º R. C. I.; Carlos Alberto de Abreu Rocha, do 13º R. C. I. para o 1º R. C. D. e Oscar Torres Paranhos, do 11º R. C. I. para o 2º Esquadrão de Trem, em Matto Grosso; por necessidade do serviço, o 1º tenente João Jacobus Pelegrini, do Quadro Privativo para o Quadro Supplementar geral; rectificando a transferencia do 1º tenente João Baptista de Paiva Neiva, como sendo para o 4º R. C. D., e não como foi publicado; e mandando incluir no Esquadrão de Autos-Metralhadoras, o sargento Valdivio de Oliveira Coelho.

A VERDADE SOBRE O SWEEPSTAKE DESTE ANNO

O QUE É PRECISO INFORMAR AO PUBLICO

O 1.º Sweepstake deste anno foi lançado com propaganda cavilosa, por parte dos seus contractadores, na qual não póde de modo algum consentir o Jockey Club Brasileiro, que é, afinal, o responsavel moral do emprehendimento perante o publico.

Lê-se nos annuncios officiaes da firma que se incumbiu do negocio: Mil contos por 50$000 — 8 milhares — 8.900 premios — 2.240 contos de premios.

Não ha nessas quatro affirmações, senão quatro mentiras, quatro calvissimas mentiras. O premio maior não é de 1.000 contos, mas o que permittir o total das vendas, como se lê no verso dos bilhetes. E esse total, sabem-no perfeitamente os solertes annunciantes, não dará em nenhuma hypothese, para um premio siquer de 250:000$000. Para que o premio fosse de 1.000 contos seria necessario, segundo o plano incrivel adoptado, uma venda de 80.000 bilhetes. Mas no Brasil nunca loteria alguma chegou a vender 35.000 bilhetes e o Sweepstake do anno passado vendeu apenas 17.024!

Oito milhares por 50$000, dizem os annuncio, mas a qualquer será facilimo fazer o calculo. Oito milhares a 50$000 dariam uma receita bruta de 400:000$000. Como, pois com 400:000$000 poderão os contractadores do SWEEPSTAKE pagar um premio de 1.000 contos e outros muitos premios, tudo num total de réis 2.240:000$000!

8.000 premios apregôa a propaganda infiel. Mas se jogam apenas 8 milhares haverá mais premios que bilhetes, isto é, estarão premiados todos os bilhetes e ainda sobrarão 900 premios, provavelmente destinados aos que não lograrem obter um gasparinho no atropello da procura a ultima hora.

Finalmente os annuncios enchem os olhos do publico com o total dos premios: réis 2.240:000$!

Não dizem, entretanto, que, isso só seria possivel, se acontecesse o impossivel, isto é, uma venda total de 4.000:000$000!

Se forem vendidos este anno, 17.024 bilhetes como o anno passado, o que não é de esperar, o encalhe será de 62.976 bilhetes.

Nesse encalhe ficarão approximadamente 6.297 premios de terminação, ou sejam réis 314:850$, que os contractadores não terão de pagar a ninguem.

Vê-se, pois, que só ahi os 8.900 premios annunciados já se reduzem a 2.603. A cifra mirabolante dos 2.240 contos, tiradas as terminações do encalhe e feita nos outros premios a reducção proporcional ao numero de bilhetes vendidos, virá para menos, pasme o publico, para menos de 500:000$000!

A verdade simples, "constante do verso dos bilhetes", e que a propaganda do Sweepstake não devia occultar é esta:

a) — A emissão de 80.000 bilhetes e não de 8.000, porque os mesmos numeros de 1 a 8.000 são repetidos em 10 séries (8.000 x 10 egual a 80.000).

b) — O premio maior não será de mil contos, mas proporcional ao numero de bilhetes vendidos. Se fôr vendida a metade da emissão, o premio será de réis 500:000$000; se fôr vendido um decimo da emissão o premio será de 100:000$000. Quanto aos outros premios, o calculo será o mesmo.

c) — Não serão distribuidos 8.900 premios, porque, além da reducção proporcional, os bilhetes não vendidos que tenham a terminação do bilhete contemplado com o premio maior, não darão logar a pagamento algum.

d) — O total em dinheiro dos premios, a serem distribuidos, não será de 2.240:000$000, mas de 60% sobre o montante das vendas realizadas.

Uma unica resposta comporta o que acima affirmamos, para que os contractadores do negocio se rehabilitem perante o publico: a declaração formal de que pagarão integralmente todos os premios, como nas anteriores extracções do Sweepstake, mesmo que não seja vendida toda a emissão.

Ficamos aguardando essa declaração, para transformarmos nossas censuras em merecidos louvores.

(Transcripto do "O Jornal", de 9 de Julho de 1940) (36758)

O regulamento da Commissão de Amparo e Protecção á Familia

Sob a presidencia do ministro da Justiça esteve reunida, hontem, a Commissão de Amparo e Protecção á Familia, afim de terminar a redacção definitiva ao seu regulamento.

Comparecimento de official á juizo

Afim de se ver processar, deverá comparecer no dia 16 do corrente, á 1 hora da tarde, á séde do juizo da 14ª Vara Criminal, o 1º tenente Julio Cesar Saint Edmont.

Ouro da Inglaterra para os Estados Unidos

Nova York, 9 (H.) — O vapor inglez "Samparina" chegou hontem de Liverpool trazendo um carregamento de ouro avaliado em 67.200.000 dollares.

Outro carregamento de ouro avaliado em 57.000.000 de dollares chegou a este porto no ultimo domingo por outro vapor inglez, o "Scythia".

Esse ouro é destinado ao Federal Reserve Bank.

Academicos mineiros visitam a Faculdade Nacional de Odontologia

Em companhia dos professores Gentil Salles de Pereira e Godoy Bethonico visitou hontem a Faculdade Nacional de Odontologia uma turma de alumnos da Faculdade de Odontologia e Pharmacia da Universidade de Minas.

Recebidos pelo director, professor Abelardo de Britto, e professores, os visitantes percorreram todas as installações da Faculdade tendo manifestado magnifica impressão, fazendo por esta occasião entrega de uma mensagem do professor Roberto Almeida Cunha, director da Faculdade de Odontologia e Pharmacia ao director de sua congenere da Universidade do Brasil.

Foi preso um dos chefes da "Guarda de Ferro" rumena

Bucarest, 9 (A. P.) — O general Ion Antonescu, um dos "leaders" veteranos da Guarda de Ferro, foi preso em virtude de estar tentando reorganizar aquelle entidade, em desafio ás ordens do rei Carol.

Falleceu o antigo presidente da Hudson Line

Nova York, 9 (A. P.) — Falleceu hoje nesta cidade o sr. Carlos Walter Munson, armador e antigo presidente da Munson Steamship Line, a empresa de navegação fundada por seu pae ha 60 annos atrás. O extincto havia resignado o seu cargo de presidente dessa empresa para fundar uma outra companhia de navegação, a Carlos Munson Line. O sr. C. Walter Munson nasceu em Havana.

Força e Consciencia

Se, do ponto de vista sociologico, alguem emprehendesse o estudo das fontes do poder politico chegaria inevitavelmente á conclusão de que a principal dellas é a força. Mas, se do ponto de vista juridico constitucional indagasse a mesma coisa, a resposta seria que a fonte do poder residia na vontade do povo, no voto, na lei.

Trata-se, pois, de soluções differentes e contradictorias do mesmo problema ou de aspectos diversos, mas egualmente verdadeiros, da mesma questão?

Eu me inclino pela ultima destas interpretações, porque, no governo dos grupos humanos, os imperativos da força sempre e necessariamente se disfarçam através de motivos e raciocinios. Parece que os individuos não gostam que se lhes diga que obedecem porque são obrigados, senão que obedecem porque são livres para fazel-o.

A idéa de obediencia á força é relegada para os que a sociedade castiga, para os criminosos, para os inadaptados. E ha nisso um fundo de verdade porque a simples necessidade que impelle a força a disfarçar-se para melhor operar indica nos grupos humanos a presença de elementos, disposições, modos de ser e de reagir que os detentores della carecem de levar em conta.

Dahi provém a certeza de que a força não póde tudo só porque é força. Ella deve possuir a consciencia do que vae se exercer num meio denso de crenças, de sentimentos, de costumes para não correr o risco de converter-se numa permanente e insupportavel violencia.

A historia do direito publico é tambem a historia das diversas modalidades pelas quaes o emprego da força se ha processado no governo dos povos. A esta luz um curso de direito publico seria um curso de receitas, graças ás quaes o genio politico tem sublimado o uso da força. Outra não é a significação do que denominamos regimens politicos.

Os principaes disfarces da força na direcção politica dos homens cogitam sempre de encarnar numa figura-symbolo dos detentores de poder, no Rei, no Chefe do Estado, os valores ideaes a cujo só respeito os cidadãos se deveriam curvar. Assim, na antiguidade, o Chefe do Estado era, ao mesmo tempo, a suprema autoridade religiosa e representante pessoal de Deus.

Dada a decadencia da religião como coisa publica, cada vez menos capaz de dirigir a conducta politica dos individuos, o Chefe do Estado passou a representar a soberania, a vontade nacional e a agir em nome desse novo Sêr como agira em nome do antigo.

Os pontos extremos dessa evolução seriam, por exemplo, um Pharaó ou um Rei e um Presidente de Republica modernos.

Entretanto, não só a origem divina do poder decaiu de moda. Tambem a crença de que essa origem seria a vontade soberana, a vontade geral do povo perdeu a antiga solidez.

O primeiro dos grandes publicistas modernos a denunciar-lhe a extrema fraqueza das bases em que se assentava foi Duguit, para quem os governantes não se acham investidos de nenhuma aureola especial, mas são simplesmente (e isso é tudo) "ceux qui detiennent en fait la puissance de contrainte".

Realmente, pondera Duguit, "é impossivel occultar o facto de que, num dado paiz, ha sempre um homem ou um grupo de homens que podem impor aos demais uma coerção material; e, por isto mesmo, esse poder não é um direito, porém uma possibilidade material, nada mais. Haveria um direito quando se acreditava que esses homens tinham recebido uma investidura divina, ou quando se acreditava que elles eram representantes de uma pessoa collectiva, que, como tal, possuia vontade superior ás vontades individuaes. Em nossa época, porém, essas crenças religiosas e metaphysicas desappareceram. Desde então, o poder de coacção governamental não póde ser com direito; não é mais, como já foi dito, senão uma possibilidade material".

A consciencia de semelhante crise traduz-se, pelo commum, na proclamada necessidade de nova mystica para substituir as velhas mysticas. Dizer que o Soberano detem o poder porque taes são os designios de Deus é linguagem que já ninguem entende. Dizer que foi a vontade geral quem o investiu da autoridade de governar sôa egualmente falso. Nenhuma dessas explicações, desses modos da força se justificar e legalizar nos empolga ou sequer nos satisfaz.

Nestas condições, a força se despiu, ficou núa. Num mundo em liquidação, em que os classicos fundamentos economicos e sociaes mal supportam o peso dos systemas que sobre os mesmos se erigiram, a linguagem politica perdeu o tom racionalista, constitucional, juridico, através do qual muitas gerações se acostumaram a ouvil-a — suffragio, soberania, Estado de direito, etc.

Era o tempo em que se pensava no Estado através de um direito publico, nas dobras de cuja doutrina as exigencias da força se dissimulavam para só se ouvir a voz da *razão* e dos *ideaes*. Não quero dizer com isto que não existissem razão e ideaes, senão que tal razão e taes ideaes eram apresentados como valores absolutos.

Na vigencia do *Estado de direito* pensava-se nos problemas do Estado em termos bem diversos daquelles em que hoje se consideram esses assumptos.

Em 1926, no concurso que fiz na Faculdade de Direito de São Paulo, uma das theses que apresentei se intitulava *Direito de Revolução*. Eu negava esse direito, começando por assignalar que era um contrasenso a expressão "direito de revolução". Podia-se falar, sem duvida, de um *poder de revolução*. Mas, a palavra direito, a que vinha no dominio de factos que escapavam á prévia conceituação juridica?

Está claro que não consegui entender-me com os eminentes mestres da velha Academia. Lá havia mesmo a tradição de que Affonso Celso sustentára aquelle direito, na sua these de doutoramento. Ao cabo, eu comprehendia a questão de um ponto de vista rigorosamente sociologico; elles, de um ponto de vista rigorosamente juridico-tradicionalista.

A's vezes gosto de pensar que, se voltasse hoje á egregia Faculdade com a mesma these, estariamos todos nós de accordo, pelo menos quanto á conclusão...

Creio, entretanto, que não é possivel existir ordem politica, sem theoria correspondente.

Está o mundo atravessando um periodo de graves mudanças e, portanto, não constitue maravilha que o poder politico adopte attitudes de expediente, se veja obrigado a assumir uma posição opportunista, conforme, aliás, o sentia e dizia Mussolini ao iniciar sua grande aventura: "O fascismo é pragmatista. Elle não tem *a priori*, nem objectivos longinquos".

Em paizes em que a antiga organização estatal entrou francamente em crise, não se poderia improvisar um novo regimen, uma nova construcção doutrinaria da ordem publica, mas nem por isso era menos premente a necessidade de que houvesse governo, estabilidade.

Não se podia hesitar e, desse modo, o uso directo e franco da força pelo poder politico surgiu como o primeiro e fundamental recurso da reacção contra a desordem, a revolução, a anarchia.

Assim, o espectaculo de muitas nações depois da guerra de 1914 levaria um escriptor a concluir: "The war has reminded us that the true source of power remains what it ever has been: not the will of the people but a perfectly armed and disciplined body of men which can be trusted to execute unquestioningly the orders of its officers".

Mas a força só não cria um systema dentro do qual as aspirações humanas se possam desenvolver. Verdade é que seu uso tem dado aos reaccionarios a illusão de que lhes será facil manter a velha ordem, indefinidamente, embora sejam obrigados a algumas e, por vezes, graves concessões.

Mas seria engano suppôr que a força só póde estar ao lado das causas mesquinhas. E' precisamente quando ella se põe ao lado das causas generosas que a sua capacidade de criar e renovar se evidencia e se destaca. Ahi temos, então, unidos Força e Consciencia.

Hermes Lima

PALAVRAS

A proposito da soberania de certas porções de terra americana ainda sujeitas ao dominio europeu, houve, conforme foi noticiado, através do Atlantico, uma troca de notas. E, como ficou dito, ao ponto de vista do presidente Roosevelt se respondeu com uma condicional. Mas ninguem pense que tudo isso é méro jogo de palavras.

Todo o mundo sabe qual é o pensamento das Americas em face dos acontecimentos que ainda não trouxeram uma definição, mas hão de trazer alguma. E seu pensamento não tem nem poderia ter interprete mais autorizado do que o dirigente dos Estados Unidos.

Ha hoje no Hemispherio Occidental uma doutrina de Monroe que não é aquella de que se escarnecia fazendo allusão a um supposto predominio da grande Republica do norte sobre as demais do continente. Ella condensa o proposito de cooperação de povos autonomos, affins por varios motivos de ordem historica, irmanados pelo mesmo desejo de engrandecimento, perfeitamente identificados no amor á liberdade. Sobretudo, reune esses povos num só proposito, que é muito claro e só imperceptivel aos que ainda pensam em condicionar o tratamento que as Americas não se ajoelharão para pedir...

A fórma como vae reunir-se a Conferencia de Havana não póde permittir illusões. A fórma e os objectivos que já se conhecem. Lá estarão presentes nações ciosas da sua liberdade de dirigir os proprios destinos, mas reunidas em torno do principio da inviolabilidade territorial ás conquistas da força e a qualquer interferencia politica estranha que busque alterar as condições geraes de vida.

E nesse encontro será reaffirmado o que se disse em Lima e no Panamá e que é o mesmo que o presidente Roosevelt repetiu, sem a intenção de assumir compromissos em troca.

* * *

Cá por estas bandas, as palavras são o que significam e não o que occultam.

TOPICOS & NOTICIAS

O tempo

SERVIÇO NACIONAL DE METEOROLOGIA DO MINISTERIO DA AGRICULTURA

Previsões até ás 2 horas da tarde de hoje

Districto Federal e Nictheroy — Tempo, bom, passando a instavel. Temperatura, estavel. Ventos, de nordeste a sudeste, com rajadas de frescas a muito frescas.

Maxima, 23°6, minima, 15°8.

Estado do Rio — As mesmas previsões.

Producção e consumo

A perda dos mercados europeus, em relação ao café brasileiro, não é tão sem importancia como a muita gente se afigura. Consultemos a estatistica. Em 1939 a nossa exportação cafeeira para os Estados Unidos, maior mercado de consumo do producto, foi de 9.143.269 saccas, correspondentes a 55,07%. A Europa, aliás já conflagrada, nos ultimos quatro mezes daquelle anno, importou do Brasil 6.155.822 saccas, mais de dois terços do que vendemos aos Estados Unidos ou sejam 37,08%. Devemos admittir, todavia, que a perda dos mercados europeus não será total e foi tambem o que occorreu na guerra de 1914-1918.

Não obstante, é egualmente ponderavel que das 6.155.822 saccas remettidas para a Europa 2.657.762, ou mais de 44%, eram collocadas em paizes agora bloqueados, notadamente a Allemanha, a Austria, a Tchecoslovaquia, a Polonia, a Dinamarca, a Noruega, a Belgica, a Hollanda e a Suecia, e a esses devem juntar-se agora a França e a Italia. O desfalque sóbe, em virtude das novas interdicções. Além disso, ha que attender a uma circumstancia tambem de relevo, examinada a questão da perda de mercados no periodo da guerra de 1914-1918 e na situação actual, sendo de todo imprevista a duração do conflicto: naquella época os nossos concorrentes produziam incomparavelmente menos do que agora. Foi-nos assim possivel encaminhar o producto para outros mercados, conseguindo uma compensação, embora pequena, ás perdas que nos advieram em consequencia da interdicção dos mercados da Europa. A compensação será, na actual emergencia, menor ou quasi nulla. E' o que resulta da analyse das cifras e do confronto das duas épocas que aggravaram as condições do consumo mundial de café.

Anno lectivo e férias

Vem a proposito de um assumpto de que nos occupámos ha dias, referentemente a férias escolares, um trecho das suggestões escriptas e apresentadas pelo sr. Benedicto Valladares, governador de Minas Geraes, ao ante-projecto de organização do ensino primario no paiz. Teriamos, aliás, de prestar attenção a outros pontos da bem ordenada exposição, nos quaes são feitas ponderações opportunissimas, á margem de varios dispositivos do mesmo ante-projecto. Limitamo-nos, porém, o topico em que o governador de Minas discorre, ainda que succintamente, mas com apreciavel clareza de argumentos, ao anno lectivo em vigor no paiz.

O sr. Benedicto Valladares, entre o dilemma de augmentar o numero de horas de estudo ou estender o periodo dos trabalhos escolares, defende a melhor iniciativa: a fixação de duzentos dias de aulas, mostrando que, actualmente, o anno escolar não vae além de cento e cincoenta dias, approximadamente. E para ser possivel augmentar o tempo destinado ao estudo, nas escolas primarias do paiz, será indispensavel reduzir o periodo das férias. Quando tratámos do assumpto, não o fizemos apenas considerando o curso elementar, mas todos os gráos do ensino nacional, porquanto aquelle periodo obedece aos mesmos regulamentos, com pequenas differenças.

O que assignalámos, na nota anterior sobre a materia versada, foi precisamente o desequilibrio entre os dois interregnos adoptados. Com a instituição dos exames parciaes nos estabelecimentos secundarios de ensino, durante os quaes não poderá deixar de haver solução de continuidade no curso escolar, fica ainda mais curto o anno lectivo.

Não são questões de importancia relativa. A legislação nova tem principalmente uma finalidade de relevo: levantar o nivel da educação nacional, em todos os gráos. Ora, não seria possivel cumprir programmas sérios de estudo sem o tempo necessario a essa observancia.

A boa nórma

Commentando, recentemente, uma recommendação do sr. Amaral Peixoto, interventor no Estado do Rio, ao Departamento das Municipalidades, no sentido de não serem admittidas majorações de impostos por parte dos municipios, salientámos que a par dessa medida era egualmente suggerida a de ser rigorosamente fiscalizada a arrecadação dos impostos e taxas existentes. Ainda simultaneamente aquelle administrador accentuava que a receita a arrecadar cobriria perfeitamente a despesa, até com *superavit*, não havendo por isso necessidade de exigir maiores sacrificios dos contribuintes.

Em mais de um Estado do paiz essa nórma tem sido observada. De um dos pequenos Estados do norte, por exemplo, o Piauhy, chegam informações muito lisonjeiras sobre a politica orçamentaria. Em virtude de cuidadosa fiscalização, por parte dos agentes do fisco, durante um quinquennio, o governo piauhyense não tem recorrido a augmento de impostos, nem tem feito tributações novas. Tem-se a satisfatoria impressão de que as administrações regionaes e talvez grande maioria das municipaes — pouco a pouco se emancipam da idéa fixa de equilibrar orçamentos com emprestimos ou com sobrecargas de contribuições, sem se preoccuparem com a capacidade tributaria das populações colhidas pelo lançamento fiscal.

O contrôle economico, exercido sobre os municipios, certamente terá cooperado para que os respectivos orçamentos se approximem do desejado equilibrio, como egualmente terá influido, para o novo criterio, em relação tanto aos Estados como aos municipios, o regimen da padronização orçamentaria, embora ainda em esboço. Já alguem disse ou escreveu, mesmo no Brasil, "que administrar com os cofres cheios é tarefa ao alcance de qualquer pessoa".

Não deve ter havido exaggero na rudeza da phrase. Bom administrador será o que vencer contratempos economicos e difficuldades financeiras sem appellar para emprestimos onerosos e para a oppressão tributaria frequente.

O café industrial

Está officialmente publicado que o governo federal cogita de multiplicar, em poucos annos, em todos os Estados cafeeiros, a montagem de usinas com capacidade para produzirem, em larga escala, a plastica do café, devendo ser aproveitadas cerca de 4.000.000 de saccas annualmente. Com a installação da primeira dessas usinas, em São Paulo, como já tivemos occasião de commentar, e cujo funccionamento será para breves dias, 37.000 saccas, das sobras, serão utilizadas na producção da *cafélite*. Quanto mais depressa forem distribuidas, por varios Estados productores, as referidas fabricas, tanto maior será a economia a realizar, com a queima das sobras e gradativamente com a reducção das quotas de sacrificio pedidas aos lavradores.

A applicação industrial da plastica do café é de grande amplitude, constituindo, portanto, mais uma fonte de renda para o paiz. Está demonstrado que o commercio de plasticos toma grande desenvolvimento em todo o mundo, visto que como a nova materia prima se modalisa numa variedade de muito apreciavel de applicações, na industria contemporanea. Entre essas applicações pódem ser desde logo enumeradas algumas referentes a objectos de uso permanente e diario, como sejam botões, lapis, canetas-tinteiro, material isolante, chicaras e louças em geral, *carrosserias* de automoveis, asas de aeroplano, moveis, pisos e tectos, bem como divisões em residencias ou escriptorios.

A usina paulista, a primeira a funccionar, será installada, ao que sabemos, num dos armazens que o D. N. C. possue na capital do Estado, provavelmente depois de adaptações que não dependerão de muito tempo. E, quando se fizerem outras pesquisas, o café industrial resolverá, por si só, o problema da super-producção, sem os enormes dispendios que tem custado até hoje, sem resultado pratico, a tentativa para um equilibrio entre a producção e o consumo. E, para o nosso parque industrial, cuja extensão anno por anno se torna mais evidente, o café plastico representará preciosa materia prima, succedanea natural de algumas que ainda importamos a peso de ouro.

Naturalizações a granel

Sóbem a varias dezenas de milhares (só de São Paulo chegaram mais de vinte mil) os pedidos de naturalização. O orgão official do governo diariamente publica centenas de nomes estrangeiros cujos donos passam a ter todas as regalias e direitos dos que nasceram nesta terra.

Ainda mais: de accordo com os termos do decreto-lei 1.202, de 8 de abril de 1939, que autorizou a nacionalização dos allenigenas que occupam cargos publicos e dispensou a observancia de diversos dispositivos legaes, tem sido prodigalizada a concessão do favor, até com certa irregularidade, pois a lei basica determina que o naturalizando, por occasião da lavratura do termo respectivo, leia em voz alta um trecho da Constituição, afim de provar o conhecimento do idioma. Isso entretanto não é feito, porque multissimos delles são analphabetos, apparecendo a sua assignatura "a rogo".

Como se vê, todas as facilidades são offerecidas aos estrangeiros, inclusive a de permanecer no desempenho de funcção publica remunerada.

Ora, aos academicos das nossas escolas superiores, quando finalmente se formam, é exigido o pagamento de sello na Recebedoria; e ainda uma série de outras despesas acarretam os diplomas, para que tenham valor publico. Ao passo que o titulo de naturalização, de interesse privado, que outorga ao possuidor tantas vantagens, nem sequer paga as linhas da sua publicação.

Por que não obriga o ministro da Justiça o naturalizando ao menos a indemnizar o *Diario Official* do espaço perdido com a inserção de um acto que só interessa ao beneficiado?

"Observadores" em Havana

Circulou a noticia de que se pretendia que certos "observadores" estrangeiros assistissem aos trabalhos da Conferencia de Havana. Em consequencia, elles estariam presentes ás reuniões de caracter muito particular que se realizassem e, se bem que não pretendessem ter voto, entrariam no conhecimento de todas as peculiaridades dos governos americanos, no que respeita ás medidas geraes de defesa do continente.

O caso seria estranho. Caberia, mesmo, para qualifical-o, o adjectivo *absurdo*. Mas um erro tal que commettessem os delegados que se encontrarão em Cuba seria menor que a pretenção de algumas potencias ao pensarem na possibilidade de que isto lhes fosse concedido.

Tem-se falado muito numa especie de regionalismo que procura impedir, até no terreno das idéas e das sympathias, a intromissão de um continente nos negocios de outro. Mas nunca se julgou possivel essa preoccupação, não já de pôr a orelha á escuta, pelo buraco da fechadura, afim de ouvir o que confabularem delegações de Estados independentes, como até de haver ouvintes nesses conclaves que, por sua natureza, têm que ser absolutamente secretos.

O proposito de intervir assim, para ver, ouvir e depois — é claro — dizer, só occorreria no momento actual, em que já se pensa que o resto do mundo se tornou feitoria.

Felizmente, o ministro do Exterior de Cuba, sem desmentir que houvesse qualquer insinuação, declarou que ella não seria tomada em conta. Entretanto, fica a occorrencia, ainda que com a explicação logica e esperada do chanceller cubano, para demonstrar que, mais do que nunca, é agora absolutamente necessaria a Conferencia de Havana.

A AVIAÇÃO

Uma lição já se póde tirar da guerra que se vem desenrolando na Europa: a importancia da aviação. Ainda ha poucos dias, o almirante Virginius Delamare publicava neste jornal um artigo, no qual mostrava que tal successo da aviação poderá surprehender a todo o mundo, excepto aos aviadores... E elle lembra o que affirmavam os conhecedores dessa importante arma, e que os factos recentes se encarregaram de demonstrar: a destruição das retaguardas, impossibilitadas de ser providas de munição e de material bellico; a desarticulação das linhas de frente; os embaraços ao fornecimento de novos reforços; o panico dos habitantes das cidades, acarretando a sua submissão ao inimigo. Isso tudo escreveram aviadores antes da guerra. Mas a comprovação que os factos lhe deram talvez excedesse a sua propria expectativa...

O avião é pois na guerra o que se sabe deante das ultimas lições. Na paz, por outro lado, elle não constitue recurso de menor valor. Sendo assim, parece pois que todo esforço de um paiz, em pról da aviação, será obra patriotica e de visão acertada. Não sómente se obterá desse modo o recurso unico capaz de auxilial-o, no caso em que se torne necessaria uma defesa contra qualquer eventual aggressão, como tambem se creará um elemento pacifico de ligação através do territorio nacional, apertando dessa fórma os elos de suas vastas regiões.

Felizmente o governo assim o tem comprehendido, dando o maior amparo á aviação, não sómente quanto á formação de pilotos como até quanto á creação, entre nós, de uma industria de aviões. Todos sabem decerto que a industria de aviões, encarada sob sua feição integral, é uma dependencia da industria siderurgica, e onde esta não existe aquella tampouco poderá desenvolver-se. Mas, emquanto esperamos que o futuro nos dê a grande siderurgia, que o Brasil terá fatalmente se assim o comprehenderem os seus filhos mais capazes, vamos fazendo o que estiver a nosso alcance em favor da aviação.

O Brasil, pela sua extensão geographica, pelas difficuldades de seus accidentes orographicos e hydrographicos, oppõe uma série de empecilhos á approximação de seus filhos, espalhados pela enorme área do territorio nacional. Sempre os homens publicos desta terra comprehenderam que o desenvolvimento e a propria união nacional estavam na dependencia de seus meios de communicação. Mas estes eram, ao tempo em que se pregava um programma de approximação dos differentes pontos do territorio, o trem e o barco.

Para o trem havia a necessidade de trilhos que implicavam em grandes obras de engenharia, sempre caras e pouco accessiveis á nossa economia. A despeito disso, muito se fez no sentido de abreviar as distancias, qual succede com a construcção da Estrada de Ferro Central, com a São Paulo Railway, com a propria Leopoldina. Mas, ante a immensidade do Brasil, essas iniciativas ostentavam antes a sua exiguidade. E manda a verdade se diga que, a titulo de construir estradas, se praticaram negocios de que nos devemos envergonhar, e que não só enterraram o dinheiro dos brasileiros como comprometteram sua boa fama e seu credito, sem lhes deixar sequer os beneficios de um negocio mesmo oneroso.

Ao lado das estradas de ferro, pensaram os que cogitaram de estreitar os laços da união nacional em aproveitar os nossos rios navegaveis para transformal-os em vias de communicação, de que se serviriam os navios. Tambem muito se fez e muito existe feito nesse particular, denotando o esforço e a clarividencia de nossos antepassados. Mas hoje, se aquelles meios de transporte não desappareceram, e tudo realmente deveremos fazer para crear possibilidades á circulação da riqueza, surgiu um factor novo, rapido, de approximação, que encurta as distancias de maneira surprehendente e dispensa obras de engenharia por onde trafega: o avião. Elle representa, no Brasil, o mais logico e natural dos meios de communicação, contribuindo para approximar os filhos deste paiz, como que exilados pela sua immensidade. E' a nossa arma de paz. Será, se os fados nos correrem desfavoraveis um dia, a nossa arma de guerra... O Brasil não póde pois poupar esforços para que venha a possuir uma aviação condigna, com apparelhos bons e pilotos adestrados.

No tocante aos apparelhos trata-se, como já dissemos, de uma industria que, filiada á siderurgia, só será completa realidade no dia em que possuirmos a siderurgia. Não quer porém dizer que cruzemos os braços e não façamos o possivel no sentido de iniciar essa actividade, que, importante para todos os paizes, constitue para o Brasil uma necessidade quasi imperiosa. Sem aviação pereceremos... Com ella teremos abertas as portas do progresso e garantida a segurança nacional.

As iniciativas do governo, no proposito de amparar e desenvolver a aviação, inscrever-se-ão sem duvida entre os maiores beneficios feitos ao paiz.

BANCO BOAVISTA
(MATRIZ-AGENCIAS)
Rua 1º de Março, ... 67
Avenida Rio Branco, 137
Rua Siqueira Campos, 23
Avenida Passos, ... 40
Rua Haddock Lobo,.. 7-B
(xxx)

O Livro do Merito

Sobre a creação desse *Livro* nos manifestámos quando da expedição da lei que lhe deu realidade. Não podia deixar de ser, como foi, bem recebida a iniciativa, principalmente pela nobreza dos fins que a caracterizou. Destinado a receber a inscripção dos nomes das pessoas que, por doações valiosas ou por prestações de serviços relevantes, hajam notoriamente cooperado para o enriquecimento do patrimonio material ou espiritual da nação e merecido o testemunho publico de seu reconhecimento, o *Livro do Merito*, por si mesmo, foi uma resolução feliz.

Sua execução, porém, tinha de ser confiada a uma commissão permanente. A esta competiria, entre outras funcções, dar parecer sobre os nomes propostos á inscripção. E esta valerá por um quadro de honra dos cidadãos postos em especial destaque por obra de grande alcance moral, intellectual ou civico. Assim, a Commissão teria de ser escolhida como um conjunto representativo da propria sociedade brasileira, á qual o governo confiaria o alto criterio da selecção.

Sem duvida, o exito de um emprehendimento de tamanha envergadura dependerá das qualidades dos nomes escolhidos. Novo decreto acaba de integrar o anterior, com a designação dos srs. Ataulpho de Paiva, Affonso Penna Junior, Gabriel Passos, Rodolpho Garcia e general Francisco José Pinto — tres juristas, um historiador e um militar. E' um inicio de realização. A commissão designada asseguraria o successo esperado nessa tarefa de arrolamento civico.

Nenhuma remuneração caberá aos membros da Commissão. Por isso mesmo, a preferencia que lhes deu o governo mais ainda os realçará.

Para presidente da Commissão, indicou o governo o ministro Ataulpho de Paiva. Está assim o magistrado distinguido com mais uma investidura de ordem elevada.

Seus serviços á Justiça e á assistencia social já eram multiplos. O sr. Ataulpho de Paiva irá acrescel-os, julgando agora virtudes com a mesma dedicação com que se tem entregue, nos cargos que lhe são affectos, ás causas nacionaes.

Suspensão de pagamento

O *Diario Official* de 2 do corrente, no expediente da Divisão do Funccionario Publico, publica o seguinte officio:

"N.º 1.288 — Ao sr. director do Serviço do Pessoal do Ministerio da Fazenda, solicitando providencias no sentido de não ser effectuado o pagamento de gratificação a funccionarios desta Directoria, conforme publicação no *Diario Official*, de 21 do corrente."

Trata-se de folha de gratificação consequente da prorogação de expediente em secções do Serviço do Pessoal daquelle Ministerio e que, aliás, é o orgão que applica e faz applicar não só as leis, decretos e regulamentos referentes ao pessoal como as decisões sobre o mesmo emanadas do Departamento Administrativo do Serviço Publico.

Mas qual o motivo de semelhante officio? Será que aquella ordem do Dasp se originou do facto de não parecer devida a gratificação em questão, arbitrada e concedida pelo referido Serviço do Pessoal?

Um museu

Resolveram os estudantes da Faculdade de Direito de São Paulo fundar um museu historico destinado a guardar o que exista de representativo das varias gerações academicas que têm passado pelo venerando instituto superior de ensino.

Eis uma iniciativa que merece applausos calorosos e é digna de imitação.

A creação do museu vem estimular o amor pelo passado e dar forte impulso ao desenvolvimento da mentalidade que leva á veneração, pelo menos ao respeito, pelo que representa, directa ou indirectamente, o esforço de brasileiros pelo bem de sua patria. Sabemos todos — mas esquecemol-o com facilidade — que a força moral de uma nação reside em grande parte na communhão ideal das gerações que vivem com as que já se foram e muito se accentua, portanto, mediante o permanente contacto com o que constitue a representação material do trabalho emprehendido pelos patricios eminentes em prol do paiz, pois nada mais suggestivo para a generalidade do que a contemplação de objectos que pertenceram a pessoas illustres.

Nessa conservação e nessa contemplação são sempre hauridas forças moraes e incentivos para bem servir á patria, e é por isso que tanto zelam pelo que lhes evoca a vida dos seus grandes vultos os povos que cuidam em manter vigorosa a propria personalidade.

Apparece assim como bella resolução a tomada pelos estudantes paulistas, cujo merito cresce devido á circumstancia de agora, mais do que nunca, se tornar necessario o emprego de todas as energias na defesa do sentimento nacional, tão poderosas são as forças em acção no mundo buscando a dissolução das nacionalidades.

Demora prejudicial

Ha mais de dois mezes encerraram-se, em São Paulo, as inscripções para o concurso destinado ao provimento de cargos das diversas classes da carreira de official administrativo dos diversos Ministerios.

De accordo com instrucções e circulares do Dasp, e devido a sómente terem sido abertas inscripções para o referido concurso no Districto Federal, em São Paulo e Minas Geraes, foi permittido a funccionarios de outros Estados inscreverem-se em qualquer daquelles, ficando então esclarecido que nada perderão durante o tempo em que se mantiverem afastados de suas repartições, para aquelle fim. Nada mais justo, aliás, do que essa providencia.

Succede porém que, como accentuámos, ha mais de dois mezes se encerraram em São Paulo aquellas inscripções. E, desde então, ali se encontram escripturarios e outros funccionarios de repartições do Paraná e Santa Catharina e quiçá mesmo do Espirito Santo, Goyaz e Matto Grosso, aguardando o inicio das provas do concurso! Aguardando o inicio (que se verificará pela prova de sanidade, exame medico), porquanto até hoje não foram além do encerramento das inscripções.

Seria ocioso apontar o que isso representa de prejuizo para os candidatos e para a administração. Para aquelles, por se afastarem de seus Estados, de suas familias, fazendo despesas extraordinarias; para a administração, porque as repartições de onde se afastaram fatalmente estão se resentindo da falta de taes funccionarios.

E até quando continuará semelhante situação?

A CONFERENCIA SEMANAL DA IMPRENSA NA CASA BRANCA

Washington, 9 (H.) — O presidente Roosevelt não levantou o véo sobre suas intenções a respeito da candidatura do partido democrata nas proximas eleições presidenciaes, apesar de numerosas e insistentes perguntas feitas pelos jornalistas durante uma conferencia da imprensa.

Declarou apenas que se encontrará a bordo de seu hiate, navegando sobre o Potomac, quando a Convenção do partido democrata se realisar em Chicago.

Respondendo aos jornalistas que o interrogavam sobre suas conversações com o almirante Richardson, commandante da frota norte-americana, o presidente Roosevelt disse que por emquanto a frota permanecerá em Hawai.

Interrogado durante a mesma conferencia a respeito da situação actual nas Antilhas francezas, admittiu que numerosos navios de guerra norte-americanos patrulham a referida região de conformidade com a politica de neutralidade pan-americana como o fazem em outras regiões da zona de neutralidade definida pela Conferencia de Panamá.

O presidente Roosevelt recusou-se a divulgar o fim da visita que lhe fez hoje o sr. de St. Quentin, embaixador da França nos Estados Unidos. Annunciou, por outro lado, que enviará amanhã ao Congresso uma mensagem pedindo um novo reforço da defesa nacional principalmente para a marinha de guerra.

Como um jornalista resaltasse que a entrada nos Estados Unidos de creanças refugiadas ainda era objecto de numerosas difficuldades administrativas, o presidente Roosevelt respondeu que o problema mais premente era o do transporte das creanças inglezas que já receberam a autorisação para entrar nos Estados Unidos.

AS ELEIÇÕES NO MEXICO

Mexico, 9 (U. P.) — As persistentes affirmações de victoria eleitoral, tanto dos partidarios do general Avila Camacho, como dos que apoiam a candidatura do general Andreu Almazan, produziram um impasse eleitoral, para cuja solução acredita-se que possivelmente o general Cardenas é o unico homem capaz de determinar quem será, na realidade, o proximo presidente.

Os chefes politicos mais chegados ao presidente Cardenas já frizaram repetidas vezes que este está resolvido a manter a paz e fazer com que seja cumprida a vontade do povo. O presidente general Cardenas goza em todo o paiz de uma popularidade indiscutivel.

Se as intrigas entre os partidos rivaes chegarem a assumir uma complicação perigosa, considera-se perfeitamente possivel que intervenha, com boa tactica, se é que se acha convencido de que o general Almazan conta realmente com o apoio popular, ou bem organizando as forças de sua administração, que ficaram algo perplexas, para continuar elle proprio no poder, se chegar á convicção de que a popularidade do general Almazan é puramente superficial e que o general Avila Camacho ou pelo menos seu partido é a escolha da nação.

Os comités centraes, de ambos os partidos, começaram a receber os computos parciaes da votação, mas os votos são tão exorbitantes, que os calculos não terão valor algum, até que se recebam os resultados mais amplos e imparciaes de todo o paiz, por exemplo, o P. R. M. allega haver obtido de Morelia, mas não são conhecidos os votos ao general Andreu Almazan.

Varios turistas que hontem visitaram Morelia manifestaram á United Press que a manifestação realizada ali a favor do general Avila Camacho eclipsou a que se fez apoiando o general Andreu Almazan.

LIÇÕES CLINICAS

HÉLION PÓVOA

A clinica será sempre o cume da medicina. Nella se divisam os panoramas mais largos da biologia pathologica e no seu culto se formam as verdadeiras mentalidades dirigentes dos rumos medicos. Por isto, nenhum especializado no exercicio medico, delimitação esta de actividade profissional contingente da necessidade de maior apuro technico, por imperativo de cultura, deve alhear-se dos estudos de clinica medica, onde de facto se enthronizam os soberanos da medicina. E' de lamentar-se que os titulares da clinica medica venham cedendo dia a dia terreno á onda invasora do especialismo e que as suas classicas lições, obras primas de bellas letras, de cultura humanista, de philosophia medica, de erudição technica e de saber pratico, estejam desapparecendo, ante as pilhas de monographias analyticas e resumos syntheticos, trabalhos de valia inestimavel, mas amiude tarefas de equipe, despojadas de uma autoria central — a figura impar do mestre experimentado e culto.

A bibliographia medica brasileira acaba de se enriquecer com um livro desse quilate excellente, que a avalanche de publicações, muitas dellas não depuradas, vae fazendo desapparecer, com sério maleficio para a cultura medica geral, das montras das livrarias: as "Lições Clinicas", do professor A. de Almeida Prado. O autor dispensa louvores. E' um mestre de um dos nossos sectores intellectuaes, onde a medicina no momento floresce com uma seiva que nos orgulha a todos brasileiros — São Paulo. Sorte de Miguel Pereira paulistano, Almeida Prado foi dos melhores artifices da fama universal que já desfruta com justiça a medicina paulista, majestosamente symbolizada no monumento magnifico que é a Faculdade de Medicina da capital do Estado *leader*, no momento dirigida por um expoente da cultura medica, o professor Ludgero da Cunha Motta.

"Lições Clinicas" vêm tocadas daquella luz superior de cultura e de equilibrio nas alturas, que fizeram das allocuções didacticas de um Trousseau, de um Torres Homem ou Miguel Couto, de um Cardarelli ou Cecconi livros fascinantes tanto para mestres como para alumnos, modelos de argumentação clinica, de exposição singela mas rica de factos pathologicos, joias de boa linguagem, de erudição classica e até de moral profissional. E' uma lastima que os bons livros de clinica medica estejam sendo substituidos por espurias lições de exorbitante sentido pratico, sem elevação cultural, em factos successivos (algumas attingem dezenas e dezenas de séries), na verdade não passando de méro Napoleão Chernoviz, em prestações de folhetos ou fasciculos.

Bandeira em funeral, á primeira linha do seu novo livro, diz em tom desolado o culto mestre de São Paulo: "a publicação de lições de clinica está caindo em desuso". Cairão em desuso mas não desapparecerão emquanto houver professores da envergadura de Almeida Prado, irmão gemeo no saber e na formação technica daquelle pranteado Vampré, autor de livros do valor de "Aneurysmas aorticos" (1934), de "Pathologia e clinica" (1929), de "Lições e conferencias de clinica medica" (1934) e, sobretudo, de "Syndromos cerebellares mixtos" (1923), que mereceu as insignias victoriosas do Premio Alvarenga da Academia Nacional de Medicina e de uma versão para o idioma francez. O homem de convicções firmes se define no modo de pensar e agir, quando diz: "nestas lições tenta-se a conservação dos velhos methodos, renovados de accordo com o espirito scientifico e os recursos de exame actuaes".

Na exposição disciplinada e na transparencia do estylo, está o professor que desde cedo se fez no exercicio da cathedra; o estudioso resulta na erudição, o propedeuta na decifração dos symptomas e no manejo justo e não abusivo dos dados de laboratorio, o pathologista no cotejo entre a estatica lesional e a dynamica das perturbações funccionaes. Constituem, a nosso ver, lições modelares no livro, tanto na fórma e fundo como na originalidade, as seguintes: epilepsia cardiaca, estomago em cascata, estigmas clinicos sanguineos, physiopathologia das ictericias. Nellas bem se configura aos olhos de todos o professor de clinica medica, cuja elevada somma de attributos o torna raro exemplar cultural em nossos dias, mão grado sejam numerosos em todas as partes os occupantes das respectivas cathedras. Desses dotes psychologicos, vulgares quando em separado mas raros, mesmo excepcionaes em conjunto, os principaes são: poder de argumentação, sagacidade diagnostica, sentidos aptos e educadissimos, ideação rapida e memoria fiel, cultura medica, bom-senso, elegancia de palavra, asseio moral de conducta.

Deixou para o fim, no seu ultimo livro, o professor Almeida Prado, pois é a ultima das lições constantes do summario, sem duvida a de maior relevo e cuja exposição consumiu toda a vida do eminente autor, a dissertação que versa um palpitante assumpto nacional: "algumas necessidades do ensino medico", que constituiu uma conferencia feita no benemerito Instituto de Estudos Brasileiros. Como excellente propedeuta, vê o autor no desmantelo do ensino secundario a razão principal da insufficiencia do ensino superior. Sem sanear a fonte não se melhora a agua da corrente. Os pormenores da magistral conferencia nos levariam longe. Constituem materia prima de meditação compulsoria para aquelles que parecem estar, com animos patrioticos, elaborando mais uma reforma do ensino.

Dois pontos desejo mencionar ao fim destas considerações que visam só applaudir, no cumprimento grato de um dever para com a justiça, hypothecando formal concordancia com o asserto, ainda que sejam aspectos desinteressados pela maioria de nossos professores, sendo que um delles constitue mesmo materia vencida para as congregações. Sendo a formação medica sobremodo complexa, propõe Almeida Prado seja exigido para o ingresso dos candidatos provas até de aptidão vocacional. A vocação é, a nosso ver, um esqueleto profissional. Ella limita o querer, affirmando que cada um deve ser o que póde e deve, e não o que deseja e pretende. No entanto, vocação é palavra morta nos regimentos de nossas Faculdades. Nestas, attendendo-se mais a professores que ao ensino, converteram-se sem maiores debates cathedras de pathologia em cathedras de clinica, quando áquella disciplina e não a esta cabe a maior parte da tarefa de alto e decisivo significado pedagogico, na familiarização technica dos estudantes com a realidade morbida. Ouçamos a sentença do livro em apreço: "é inconcebivel a falta do ensino da pathologia verificada actualmente na maioria das Faculdades de Medicina brasileiras. A pathologia é a medicina mesma. Desmerecel-a em favor da clinica é renegar a propria clinica". E estas verdades meridianas e causticas sáem da penna autorizada de um douto mestre da clinica... Compare-se o que ha annos, com desapprovação de muita gente, escreveu tambem um modesto e pouco experiente professor de pathologia: "um dos factores da crise do ensino medico, cuja gravidade ameaçadora só os embotados intellectuaes não percebem, é o aprendizado dia a dia mais precario, reduzido, da pathologia".

"Lições Clinicas", que o eminente cathedratico da Faculdade de São Paulo, professor A. de Almeida Prado, acaba de publicar, é uma segurança e não menor consolo de que a série Dieulafoy, Trousseau, Torres Homem, Cardarelli, continúa... E continúa tambem aqui no Brasil.

NOTAS DIARIAS

Paneuropa e *Herrenvolk*

Walter Duranty, o perspicaz reporter de *The New York Times*, informa num communicado de Bucarest, cidade onde elle se encontra, actualmente, que o rei Carol, teria recebido, na semana passada, informações muito seguras sobre os intuitos de Hitler a respeito da organização futura da Europa. O Fuehrer estaria decidido a emprehender sem demora a realização de um programma que seria inspirado, ao mesmo tempo, pelos velhos anceios do pangermanismo e pelo ideal defendido, tenazmente, durante mais de tres lustros, pelo conde Condenhove-Kalergi.

A Paneuropa que o nazismo victorioso iria organizar teria como principal caracteristica a existencia de um povo dominador e de varios povos dominados. Os allemães seriam o *Herrenvolk*: militar, politica, economica ou culturalmente só a elles caberia toda iniciativa, todo commando.

Em torno do Terceiro Reich — sol industrial, gravitariam como planetas os paizes ou *protectorados agrarios*. Segundo foi, ha dias, noticiado, o governo de Vichy, sob a leaderança de Pierre Laval, já estaria cogitando solicitamente, da transformação da França em "paiz essencialmente agrario", para dar mais uma prova de boa vontade, em sua sujeição ao Fuehrer...

Da Paneuropa hitleriana ficariam excluidos, apenas, a Russia e a Turquia, por um lado, e a Inglaterra, por outro. Contra esta se levaria a effeito, provavelmente, um novo *bloqueio continental* que poderia ser estendido aos Estados Unidos, no caso de se manterem estes em attitude sympathica ao Imperio Britannico.

Hitler permaneceria, entretanto, hoje como sempre, disposto a entrar em entendimento com Londres por julgar a amizade britannica mais valiosa do que qualquer outra. Uma *paz negociada* com o Terceiro Reich não seria, por conseguinte, de obtenção difficil, neste momento, pela *perfida Albion*...

• • •

Ha ideaes que surgem em certas épocas sendo, a principio, recebidos com scepticismo — pelos individuos que confundem falta de imaginação com realismo e pelos que se julgam *homens de bom senso* por não enxergarem um palmo deante do nariz — mas que não tardam a se impor gradativamente... Esses ideaes, em virtude de sua correspondencia intima com as necessidades da hora historica acabam, muitas vezes, em menos tempo do que o previsto por seus annunciadores, tomando o caracter de *verdades*, consciente ou inconscientemente, acceitas por todos.

E' o que hoje se verifica com a *Paneuropa* — que já attraiu sobre o seu propheta tantos sarcasmos e tantas criticas, mordazes e ineptas, dos *inimigos das utopias*... Quando, faz agora dez annos, o grande homem de Estado tão incomprehendido que se chamou Aristides Briand, procurou orientar a politica européa no rumo indicado por Condenhove-Kalergi, foi tratado de visionario, de sonhador perigoso...

Tendo, neste instante, toda a Europa continental, excepto a Russia e a Turquia, inteiramente á sua discrição, o Fuehrer comprehende, entretanto, com a sua prodigiosa intuição, que, para cimentar a hegemonia germanica, é preciso dar-lhe o aspecto de uma *organização* que os povos submettidos possam um dia acceitar como algo promissor de dias melhores... Dahi o recurso á *Paneuropa* que, depois das estupidas illusões do *après-guerre* e da presente derrocada que foi a sua culminação e o seu epilogo, tende a apparecer, cada dia mais, a todos os europeus como a unica solução capaz de assegurar a paz duradoura que tanto desejam.

A Paneuropa verdadeira será a que fôr construida mediante o livre consentimento dos diversos povos que habitam o continente europeu. Uma Paneuropa imposta por um *Herrenvolk* a povos vencidos e humilhados só poderá ser uma contrafacção e como tal ha de ser um edificio tão fragil como a Europa napoleonica.

A experiencia terrivel desta guerra, que está sendo, principalmente, um arrasamento implacavel de valores obsoletos e uma cremação de idéas-cadaveres, irá convencer os povos por ella affectados, directa ou indirectamente, da futilidade de todos os movimentos contra a corrente da historia. Paneuropa virá, sem duvida, a se tornar uma realidade, mas sómente quando a *consciencia européa* se affirmar com tal vigor que os proprios allemães considerem absurda a concepção da existencia de um *Herrenvolk* pela graça do sangue e pela força das armas...

Urbano C. Berquó

A AVIAÇÃO

MILITAR, COMMERCIAL E CIVIL

INFORMAÇÕES DO PAIZ E DO ESTRANGEIRO

O anniversario da Escola de Aviação Militar

P. H. C.

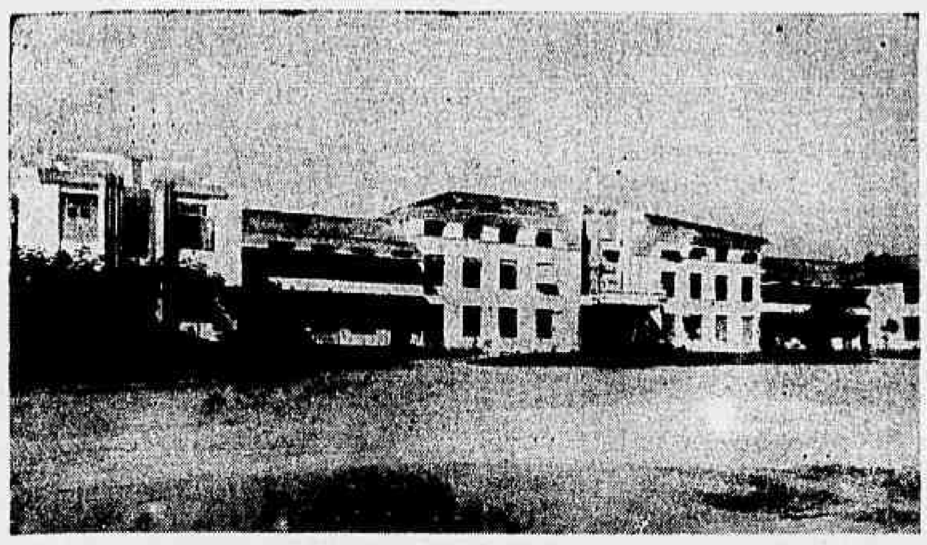

Um aspecto da Escola de Aviação Militar que festeja hoje o seu 21° anniversario

A Escola de Aviação Militar commemora hoje o seu vigesimo primeiro anniversario de fundação.

Essa data, que tem a maior importancia nos nossos meios aeronauticos e que é cada anno festejada com o maior brilho possivel, representa a maioridade da cellula mater de nossa Quinta Arma. A data tem maior expressão porque é a do inicio da organização de nossa força aerea, que deve ser pelo valor e pela competencia de seus pilotos um motivo de justo orgulho para os brasileiros.

A Escola de Aviação Militar foi fundada logo após a grande guerra européa de 1914-1918, quando começava nos Estados Maiores a se formar a idéa da importancia e do papel preponderante da arma aerea no combate.

Foi a 10 de julho de 1919 que no Campo dos Affonsos se verificou o acto inaugural do centro que se propunha preparar nossos militares para proseguirem nos altos feitos que deram ao Brasil um logar de primeiro plano no desenrolar da historia da navegação aerea, desde Bartholomeu de Gusmão, Augusto Severo, passando por José do Patrocinio, até uma das maiores glorias do Brasil, Santos Dumont, cujas descobertas abriram novo campo de actividades para os homens de boa vontade — e para outros tambem...

Aquelle acto historico não teve o brilho e a solennidade que se podia desejar devido ao desastre, verificado alguns dias antes, com o infortunado tenente um dos primeiros e um dos maiores martyres de nossa Aviação Militar.

Naquelle campo immenso, deserto que possuia apenas modestos hangares, barracões de madeira junto á Invernada, abrigando uns poucos aviões francezes Nieuport e Farman escapados do inferno europeu, estava um punhado de jovens ardorosos e cheios de dedicação dispostos a levar o patriotismo até o sacrificio de suas vidas, e muitos infelizmente cairam no desempenho da nobre missão de dar asas possantes ao Brasil.

O ideal era nobre e devia sobrepujar e vencer todos os obstaculos, fazendo com que a nossa Aviação Militar seja uma realidade victoriosa.

Desse pequeno grupo de moços patriotas, que foi o alicerce de nossa quinta arma, faziam parte os tenentes Alzer, Haroldo Borges Leitão, Gil Guilherme Christiano, Salustiano, Rosalvo Tanajura e Rubens de Mello e Souza, o "Cavalleiro do Azul", todos desapparecidos em pleno céo de gloria, em desastres que enlutaram a nossa aviação nascente, de cujo sangue, porém, brotavam novos adeptos.

Tinham comparecido egualmente ao acto da inauguração os então tenentes Bento Ribeiro, Angelo Mendes de Moraes, Godofredo Franco de Faria, Ivan Carpenter e Raul Luna, assim como o tenente Henrique Dyott Fontenelle, que foi um dos directores dessa Escola de Aviação Militar.

Vinte e um annos passaram-se, de sacrificios sempre, porém de marcha para deante, elevando cada vez mais alto o nome do Brasil.

Que differença entre a Escola — se se podia chamar Escola a esse grupo de barracões afastados de tudo — de hontem e a Escola de hoje que estende as suas modernas installações ao longo do Campo dos Affonsos.

O elemento capital é, porém, o mesmo tanto naquelles tempos como hoje: é o patriotismo de nossos aviadores, a mesma vontade ferrea de servir á mais nobre das carreiras seguindo sempre o exemplo dos pioneiros.

Hoje desappareceram os barracões. Os nossos aviadores são mais de um milhar e seus apparelhos cada dia mais possantes.

Pobres Farmans perto dos nossos Vultees! — Centenas de asas brasileiras cortam os nossos céos em todas as direcções; nossos regimentos se espalham pelo Brasil, vigiando as nossas fronteiras e tornando-se um vehiculo de progresso como o nosso esplendido Correio Aereo Militar, que é o pioneiro, dos nossos sertões os mais afastados da civilização moderna que brota sob as suas asas.

Hoje, commemorando o seu vigesimo primeiro anniversario o actual commandante da Escola, tenente coronel Armando de Souza e Mello Ararigboia, organizou um programma festivo onde justamente se destaca a inauguração de novas installações que constituem verdadeiramente uma nova Escola.

PROGRAMMA DAS SOLENNIDADES DE HOJE, NA ESCOLA DE AVIAÇÃO MILITAR NO CAMPO DOS AFFONSOS

Iniciadas ás 9,45 da manhã de hoje, as solennidades se desenrolarão segundo um programma organizado pela directoria da Escola.

Serão inauguradas na presença do sr. presidente da Republica as novas installações da Escola, que se compõem de:

Quartel de praças — amplo edificio capaz de alojar com toda a commodidade mais de seiscentos soldados, cabos e sargentos, dotado de mobiliario completo;

Casino de officiaes — edificio de linhas sobrias, com salas de recepção, bar, restaurante, salas de jogos e de leitura, quartos e vestiarios para officiaes, com suas dependencias mobiliadas com fino gosto;

Praça de sports — formada de campos de basket-ball, tennis, pistas de corrida e caixas de saltos, campo de football, etc., além de uma moderna piscina, dotada de toda a apparelhagem propria para agua clorada, filtros, etc.

Salão nobre no novo edificio da administração — destinado a receber as altas autoridades nacionaes e estrangeiras, além do mobiliario completo para o edificio do commando.

Além desses, serão tambem inaugurados outros pequenos melhoramentos que vieram embellezar o recinto da Escola tornando-o extremamente sympathico e agradavel.

A festa, que será honrada com a presença do sr. presidente da Republica terá, tambem, sua parte aérea, que consistirá num desfile de cinco esquadrilhas de nove aviões cada uma, no qual tomarão parte somente aviões de instrucção, pilotados por officiaes alumnos e instructores.

A' tarde, a festa social constará de baptismos do ar — vôos com passageiros — visitas ás novas installações, terminando com um chá dansante no edificio do novo Casino.

As obras que agora se inauguram foram construidas ou fiscalizadas pelo tenente coronel Herculano Gomes, que durante mais de cinco annos exerceu o cargo de chefe do serviço de engenharia da Directoria de Aeronautica.

Formando e aperfeiçoando os officiaes da arma, officiaes mecanicos, os sargentos especialistas, isto é, mecanicos, pilotos, radio-electricistas photographos, etc., a Escola mantem actualmente em funccionamento seis cursos differentes com nove turmas diversas.

A actual administração da Escola é constituida, entre outros, pelos seguintes officiaes:

Commandante — tenente coronel Armando de Souza e Mello Ararigboia;
Chefe da 1ª divisão — Ensino: ten. coronel Vasco Alves Secco.
Chefe da 2ª divisão — pessoal — Cap. Synval de Castro e Silva Filho;
Chefe da 3ª divisão — fiscal administrativo — major Armando Perdigão;
Agrupamento de aviões — chefe — Capitão Nero Moura;
Agrupamento militar — chefe — Capitão Martinho Candido dos Santos;
Agrupamento technico — chefe capitão engenheiro José Vicente de Faria Lima.

Ao entrar em sua maioridade a Escola de Aeronautica do Exercito surge com novo impulso, com varios melhoramentos e novos aviões, para que possa preencher cabalmente suas elevadas finalidades, justo no momento em que a aviação firma sua superioridade, já não mais discutida, comprovada pelos recentes acontecimentos na Europa.

A HORA DA CHEGADA DO PRESIDENTE DA REPUBLICA

Os officiaes generaes deverão comparecer ás solennidades commemorativas do anniversario da fundação da Escola, sendo o seguinte o uniforme: pela manhã, 2º, armado; á tarde, 4º, desarmado.

O presidente da Republica chegará á Escola ás 10 horas.

A CONFERENCIA SOBRE O PAPEL DA AVIAÇÃO NA DEFESA NACIONAL

O ministro convidou os generaes e demais officiaes do Exercito, para assistirem á conferencia que, sob o thema, "Papel da Aviação na Defesa Nacional" fará no Palacio Tiradentes, no dia 12 do corrente, ás 5 horas da tarde, o major José Maria Leite de Vasconcellos, professor do Collegio Militar.

UTILISE O SERVIÇO AEREO

VASP

PARA OS SEUS NEGOCIOS, TURISMO, ENCOMMENDAS E CORRESPONDENCIA.

Linhas aereas para São Paulo, Curityba, Florianopolis, Ribeirão Preto, Uberaba, Uberlandia, Araguary e Goyania.
PARA S. PAULO: 3 VIAGENS DIARIAS

O fechamento das malas postaes dá-se 15 minutos antes da partida da aeronave e a distribuição 30 minutos após a chegada do avião.

— AGENCIA —
RUA MEXICO, 116-A. — FONE: 42-2594
VIAÇÃO AEREA S. PAULO, S/A. "VASP".

(xxx)

A GUERRA NA EUROPA

O QUE INFORMA UM COMMUNICADO DO ALTO COMMANDO — ALLEMÃO —

Consequencias da actividade dos submarinos e das forças aereas

Berlim, 9 (U. P.) — O communicado de guerra do alto commando diz:

"Os submarinos allemães novamente causaram grandes perdas ao inimigo. O tenente de navio Hans von Stookyhausen, afundou navios mercantes britannicos no total de 56.500 toneladas com seu submersivel. Outro submarino destruiu o destroyer britannico "Whirwing" e varios barcos mercantes armados, comprehendendo um tanque naval inglez de 11.660 toneladas. O tenente de navio Knorr, deu informações precisas por occasião de seu regresso sobre as baixas causadas ao inimigo. De accordo com seu relatorio afundou 38.000 toneladas de navios mercantes, annunciadas no respectivo communicado do alto commando como afundadas por um submarino que agora se sabe ser o desse official.

Segundo os novos dados fornecidos pelo tenente Knorr o total da tonelagem das embarcações postas a pique eleva-se a 40.311.

As nossas lanchas torpedeiras afundaram um navio patrulheiro britannico por occasião de novo ataque contra a costa sudéste da Inglaterra.

As nossas forças atacaram, portos, tanks, fabricas de armamentos e barcos mercantes. Os projectis allemães causaram graves avarias ás installações portuarias de Devonport, nos depositos de petroleo de Ipswick, na ilha de Canvey, em Thamesavem e em Tylbury, na fabrica de munições de Harwich e na grande manufactura de productos chimicos de Billingham, assim como em um cruzador, um destroyer, e cinco barcos mercantes em aguas do Canal da Mancha e no Mar do Norte. Certo numero de aeroplanos foi destruido em terra em um aerodromo. Os ataques aereos do inimigo sobre a Hollanda e a Belgica effectuados no dia 8 do corrente careceram de importancia e não causaram effeito.

Na noite desse dia até a madrugada do dia 9, algumas casas de residencia soffreram damnos materiaes, morrendo algumas pessoas.

O total das perdas causadas hontem ao inimigo eleva-se a 11 aviões, dos quaes seis derrubados em acções aereas e cinco destruidos em terra. Cinco aviões allemães não regressaram ás suas bases."

COMO PROSEGUE A GUERRA ENTRE INGLEZES E ITALIANOS

Aviões britannicos atacaram a importante base de Zula

Cairo, 9 (U. P.) — O quartel general das Reaes Forças Aereas britannicas destacadas no Oriente Proximo deu hoje á publicidade o seguinte communicado official:

"No transcurso das ultimas 24 horas realizaram-se numerosos vôos de reconhecimento, com os quaes se obtiveram valiosas informações. Os apparelhos de bombardeio atacaram Dire-Dawa, tendo sido directamente attingidas as officinas ferroviarias locaes. As machinas de caça inimigas procuraram inutilmente impedir o ataque.

A importante base inimiga de Zula foi atacada pelos nossos aviões de bombardeio os quaes conseguiram attingir de cheio os depositos inimigos dali. Observaram-se dois incendios, dos quaes surgiram densas columnas de fumo negro. Um apparelho inimigo, que travou combate com os nossos, foi abatido sobre o mar. Em Massawa registraram-se consideraveis damnos.

Duas tentativas de ataque inimigas contra Malta, uma á tarde de 7 de julho e a outra á tarde tambem, do dia 8, resultaram infructiferas, pois nossos apparelhos de caça interceptaram a passagem das machinas inimigas, as quaes não puderam descarregar sua bombas."

NOITE CALMA

Nairobi, Kenya, 9 (A. P.) — Foi o seguinte o communicado do commando britannico:

"A noite passada decorreu em calma. Durante a tarde de hontem, o posto inglez de Moyale foi bombardeado intermittentemente pelos inimigos."

UM COMMUNICADO DO ALTO COMMANDO ITALIANO

Roma, 9 (A. P.) — O communicado do alto commando diz o seguinte:

"Na fronteira da Cyrenaica, nada menos de cincoenta carros blindados inimigos foram destruidos nestes ultimos dias. Na Africa Oriental, as nossas esquadrilhas bombardearam as posições inimigas de Wajir, no Kenya, attingindo varios depositos de munições. Na zona de Turcana, capturamos alguns soldados britannicos. Depois do bombardeio aereo, as nossas forças atacaram Turmuk, no Sudan Anglo-Egypcio, destruindo a emissora local, além de alguns depositos. Os aviões inimigos effectuaram um raid contra Massaua, Dire Dawa e Zula, occasionando dois mortos e um ferido, sem que se registrasse qualquer damno material."

CONTINUAM AS OPERAÇÕES NO DESERTO OCCIDENTAL

Cairo, 9 (H.) — O communicado de hoje á tarde annuncia:

"No deserto occidental as nossas forças continuam a atacar com successo as columnas inimigas, procurando apropriar-se das provisões e da agua do forte de Capuzzo e esgotando diariamente os recursos do inimigo, notadamente o seu material motorisado. Nas outras frentes não ha nada a registrar."

Por emquanto ficará onde se encontra

WASHINGTON, 9 (A. P.) — O presidente Roosevelt, falando á imprensa declarou que presentemente não existe nenhum motivo para a transferencia da esquadra norte-americana das ilhas Hawaii para o Atlantico.

EMPRESTIMOS
COM GARANTIA DE
APOLICES
(Juros bancarios)
CIA. AUREA
AV. RIO BRANCO, 138.

(xxx)

A França chama os officiaes e soldados refugiados na Suissa

Roma, 9 (H.) — Telegramma de Genebra para a Agencia Stefani diz que o ministro da Guerra de França ordenou a officiaes, sub-officiaes e soldados francezes refugiados na Suissa que regressem immediatamente ao territorio francez.

Severas medidas serão tomadas contra os que desobedecerem á ordem.

Nenhum navio de guerra norte-americano foi vendido a qualquer belligerante

Washington, 9 (H.) — Nenhuma vedetta lança-torpedos, nenhum destroyer e nenhum vaso de guerra foi vendido a qualquer potencia belligerante.

Essa informação está exarada na carta que o vice-almirante Chester enviou ao presidente da commissão naval em resposta a uma pergunta do mesmo. Essa carta foi lida hoje na Camara dos Deputados.

Chega aos Estados Unidos o governador da Groenlandia

Boston, 9 (H.) — Chegou a esta cidade o sr. Eske Brun, governador da Groenlandia, que vem aos Estados Unidos com o objectivo de fomentar o intercambio commercial entre a União e aquella possessão dinamarqueza.

O sr. Brun chegou a bordo de um barco guarda-costa norte-americano e foi recebido no cáes pelo ministro da Dinamarca, sr. Henrik Kaufman, e pelo sub-secretario Cumming. Irá a Washington via Nova York. Sua chegada ao porto de Boston foi saudada por 19 tiros de canhão.

O Departamento de Estado, referindo-se á chegada do sr. Brun, informa que o governador da Groenlandia irá a Washington afim de conferenciar com os dirigentes norte-americanos sobre os problemas economicos e commerciaes suscitados pela occupação germanica da Dinamarca.

As perdas da marinha mercante ingleza na ultima semana de junho

Londres, 9 (H.) — Annuncia-se officialmente que as perdas da marinha mercante britannica durante a semana que terminou no dia 30 de junho, foram de seis navios, com 30.377 toneladas. Os outros alliados perderam 9.622 toneladas e os paizes neutros 840 toneladas.

A media das perdas semanaes, nas 43 semanas da guerra, attinge a 25.000 para a Grã-Bretanha, a 8.000 para os outros paizes alliados e a 1.600 para os neutros.

As perdas totaes da marinha mercante allemã até 7 de julho attingem a cerca de 877.000 toneladas e as italianas a 244.000.

Até o dia 3 de julho, 27.247 navios britannicos, alliados e neutros foram comboiados por unidades britannicas, tendo sido perdidos apenas 40 navios.

Poz em fuga um hydro-avião e dois submarinos — allemães —

LISBOA, 9 (U. P.) — O paquete inglez "Ulster Prince", que zarpou deste porto, levando para a Inglaterra 300 refugiados britannicos, enfrentou no Atlantico um hydro-avião e dois submarinos allemães, que tentavam atacal-o, pondo-os em fuga.

Aprisionados pelos japonezes um navio inglez

Shanghai, 9 (A. P.) — Um navio de guerra japonez aprezou hoje o navio inglez de 3.000 toneladas, "Shengking", depois de lhe dar caça pelas aguas do Whangpoo, desde Woosung até esta cidade. A agencia Domei annunciou, logo em seguida, que esse navio transportava munições "para um paiz belligerante, através de territorio occupado pelos japonezes".

Emquanto isso, as autoridades navaes nipponicas enviaram um forte protesto ás autoridades britannicas. Por seu lado, os circulos inglezes affirmam que o "Shengking" transportava um carregamento de rifles e munições da concessão franceza de Tientsin, para a concessão de Shanghai, accrescentando que as autoridades nipponicas do porto de embarque visaram os documentos de bordo, approvando o respectivo manifesto da carga.

OS CONCURSOS DO — DASP —

Para extranumerarios desenhistas da Divisão do Material

Acham-se abertas, de hoje a 20 do corrente, as inscripções para a prova de habilitação para admissão de tres extranumerarios — Desenhistas — da Divisão do Material do D. A. S. P., com os salarios de 1:500$000, 1:000$000 e 700$000, respectivamente.

No acto da inscripção o candidato deverá apresentar prova de nacionalidade brasileira e de identidade, pela apresentação de caderneta official de identidade, carteira profisional ou caderneta de reservista, juntando, ainda no requerimento, seis copias de photographia tirada de frente e sem chapeu (3 x 4 cms.).

Todas as demais informações serão prestadas no posto de inscripção dos concursos, do "hall", do palacio do Trabalho.

O candidato do concurso para Medico Legista, Mario Martins Rodrigues, deverá comparecer hoje, ás 12 horas, ao Instituto Nacional de Estudos Pedagogicos, á praça Marechal Ancora (edificio da Imprensa Nacional) afim de prestar a prova pratica de necropsia. Os candidatos Helio de Oliveira Santos e Murillo da Rocha Freire, deverão comparecer amanhã, ás mesmas horas e no mesmo local, afim de prestar a prova pratica de radiologia, e o candidato Heitor Barbosa Moreira Vasconcellos, ás 7 horas, de sexta-feira proxima, para a prova de histo-pathologia, e bacteriologia.

As provas de Historia da Civilização e Historia do Brasil, do concurso para Diplomata, effectuar-se-ão amanhã, ás 8 horas, na séde do Ministerio das Relações Exteriores.

A 15 do corrente, ás mesmas horas e no mesmo local, serão realizadas as provas de Matematica e Noções de Estatistica.

Estão sendo chamados ao Serviço de Biometria Medica do Instituto Nacional de Estudos Pedagogicos, na praça Marechal Ancora, edificio da Imprensa Nacional, 1º andar, afim de se submetterem ás provas de sanidade e de capacidade physica, os candidatos cujos numeros de inscripção relacionamos abaixo:

Dia 11 do corrente, ás 11 horas — Escripturario — 1.720, 1.722, 1.724, 1.727, 1.730, 1.732, 1.734, 1.737, 1.738, 1.741, 1.743, 1.744, 1.745, 1.746 e 1.747.

A' 1 hora — 1.748, 1.750, 1.751, 1.753, 1.755, 1.756, 1.757, 1.758, 1.759, 1.760, 1.762, 1.765, 1.766, 1.767, 1.768, 1.769, 1.770, 1.771 e 1.772.

Policia Especial — Dia 11 do corrente, ás 11 horas — 111, 112, 113, 114, 115, 116, 117, 118, 119 e 120. A' 1 hora — 121, 122, 123, 124 e 125.

BOM
para todos

AS AVÓSINHAS encontram no TONICO BAYER um reconstituinte e revitalizante de primeira ordem, com um sabor muito agradavel. Revigoriza o organismo e enriquece o sangue.

● O TONICO BAYER contém Vitaminas, Extrato de Figado, Calcio, Fosforo, Sais Mineraes e outros elementos de grande valor reconstituinte. Renova as forças vitaes do organismo, estimulando o apetite e a nutrição; enriquece o sangue, fortificando os nervos e os musculos. TONICO BAYER tem um delicioso sabor.

TONICO BAYER
enriquece o sangue e fortifica o organismo
BAYER

(xxx)

O ASSASSINIO DO IMPERADOR DO ANNAM

Por mais que pareça estranho, na capital do Sião não se tem confirmação desse crime

Bangkok, 9 (H.) — A imprensa local declara que até agora não foi confirmada a noticia do assassinio do Imperador Bão Dai, do Annam.

O Imperador que conta 27 annos de edade, subiu ao throno em 1925.

O embaixador francez conferencia com o presidente Roosevelt

Washington, 9 (H.) — O presidente Roosevelt recebeu hoje o sr. De Saint Quentin, embaixador da França, com quem conferenciou demoradamente.

—DOS ESTADOS—

MINAS GERAES

Serviço telephonico inter-urbano em Divinopolis

Bello Horizonte, 9 ("Correio da Manhã") — Realizou-se ante-hontem em Divinopolis, a inauguração do serviço telephonico inter-urbano, através da rêde da Companhia Telephonica Brasileira. O acto inaugural foi festivo, tendo comparecido numerosas pessoas, além das autoridades municipaes. O novo melhoramento deve-se ao interesse demonstrado pelo prefeito daquelle municipio, dr. Antonio Gonçalves de Mattos, bem como á annuencia da C. T. B., que tudo facilitou para tornar effectiva essa antiga aspiração do povo daquella importante cidade do Oéste Mineiro. Durante a inauguração falou o prefeito, encarecendo a utilidade do novo serviço, assim como realçando a boa vontade da C. T. B.

A primeira chamada telephonica foi feita pelo prefeito Gonçalves de Mattos, com uma communicação para o governador Benedicto Valladares, saudando ao chefe do governo mineiro pelo auspicioso acontecimento. Foram feitas a seguir communicações com os secretarios do governo mineiro e outras autoridades.

Em Ouro Preto o secretario da Viação do Estado

Bello Horizonte, 9 ("Correio da Manhã") — Viajando em automovel, seguiu na manhã de hontem para Ouro Preto, o sr. Odilon Dias Pereira, secretario da Viação, que foi representar o governador Benedicto Valladares na cerimonia que ali se está realizando, em commemoração ao 229º anniversario de sua fundação.

O membro do governo estadual representará o governador Valladares no lançamento da pedra fundamental do futuro hotel de turismo de Ouro Preto. O secretario da Viação e Obras Publicas do Estado participará ainda das outras solennidades com que o povo ouropretano commemora a passagem de mais um anniversario da fundação da historica Villa Rica.

RIO DE JANEIRO

A reconstrucção da estrada Vassouras-Palmas

Vassouras, 9 ("Correio da Manhã") — Attendendo a um appello dos fazendeiros e sitiantes do 1º districto, a Prefeitura local iniciou os trabalhos de reconstrucção da rodovia Vassouras-Palmas. A medida muito contribuirá para o progresso dessa prospera zona vassourense, possibilitando por outro lado o escoamento dos productos agricolas, que constituem uma das fontes basicas de sua riqueza.

Ampliando a rêde de esgotos de Macahé

Macahé, 9 ("Correio da Manhã") — A actual administração do municipio vem ampliando a rêde sanitaria da cidade, para attender ás numerosas construcções realizadas ultimamente no perimetro urbano. Ainda agora está sendo augmentado, numa extensão de duzentos metros, o systema de esgotos da rua Vereador Demetrio Fragoso, uma das principaes vias publicas macaheenses.

Para que sejam perdoadas as dividas tributarias

Bom Jesus do Itabapoana, 9 ("Correio da Manhã") — A Prefeitura local submetteu ao exame do governo do Estado, um projecto de lei tornando possivel o perdão das dividas tributarias, desde que fique comprovada a insolvabilidade por parte do devedor. O projecto em apreço mereceu parecer favoravel do Departamento das Municipalidades, o qual considerou a situação da Prefeitura como poder publico, que não póde, em face da precariedade de recursos dos habitantes da região, lançal-os na miseria ou retirar-lhes o amparo economico. E de facto, periodicamente impõe-se uma revisão rigorosa das relações da divida activa, afim de que não fiquem pesando nos orçamentos sommas ficticias de patrimonio.

Cresce a producção de farinha em São João da Barra

S. João da Barra, 9 ("Correio da Manhã") — A producção de farinha panificavel está crescendo dia a dia. A cultura da mandioca attinge neste momento a mais de mil alqueires. A exportação da farinha para o Rio se faz regularmente numa média de 3.500 saccos por semana, sendo o nosso producto classificado como um dos melhores fabricados no paiz. Com a proxima inauguração da terceira estação de raspa, o municipio ficará possuidor da maior organização industrial desse producto no Brasil.

Estreitando as relações entre Muriahé e Itaperuna

Itaperuna, 9 ("Correio da Manhã") — Acompanhado de alguns auxiliares, esteve nesta cidade o prefeito de São Paulo do Muriahé, municipio do Estado de Minas Geraes. Essa autoridade veiu estudar as medidas preliminares para a construcção da rodovia Itaperuna-Muriahé, cujos projectos estão sendo elaborados pelo Departamento Nacional de Estradas de Rodagem, e a possibilidade de estabelecer um contacto mais directo entre os dois municipios. Em companhia do prefeito local, visitou diversas obras publicas e estabelecimentos industriaes itaperunenses, inclusive as fabricas de algodão e fecula de mandioca. Esta ultima resultou, como se sabe, da iniciativa de 22 plantadores de mandioca que, com uma quota de seis contos, levantaram um capital superior a 132 contos de réis, construindo duas fabricas: uma em Itaperuna e outra em Porciuncula.

Os visitantes levaram a melhor impressão do progresso e do desenvolvimento deste municipio fluminense.

Visitou Valença o sr. Waldemar — Luz —

Valença, 9 ("Correio da Manhã") — Em viagem de inspecção aos ramaes da linha auxiliar, esteve nesta cidade o engenheiro Waldemar Luz, que se fez acompanhar de varios de seus auxiliares. O director da Central do Brasil e sua comitiva visitaram o Abrigo José Fonseca e a Fabrica Progresso, inspeccionando o Deposito da Locomoção, os escriptorios e as officinas mantidos aqui pela direcção daquella ferrovia.

RIO GRANDE DO SUL

A entrada de clandestinos pela fronteira

Porto Alegre, 9 ("Correio da Manhã") — Chegou a esta capital o prefeito de Jaguarão, sr. Hermes Affonso, que veiu tratar da entrada de indesejaveis pela fronteira.

As terras de Saycan

Porto Alegre, 9 ("Correio da Manhã") — Segundo informações dahi, o interventor gaúcho, coronel Cordeiro de Faria, tratou com o ministro da Guerra da compra, pelo Estado, das terras da Fazenda Nacional de Saycan, destinando-as ao Serviço de colonização de fronteiras.

O mercado de carne

Porto Alegre, 9 ("Correio da Manhã") — O mercado de carne cada vez toma maior interesse. Só nos frigorificos "Swift" estão actualmente trabalhando 4.000 homens. Esta empresa está activamente dedicada ao fabrico de conservas e preparo de carnes congeladas.

Por outro lado, as exportações do producto crescem. Ainda agora dois navios deixam este porto. Um é o cargueiro americano "Mormazgull", que leva para Lourenço Marques 10.000 caixas de carne enlatada, além de sangue secco, fardos de lã e cabello animal e couros seccos salgados, destinados aos Estados Unidos. Toda esta carga representa um valor de 1.799 contos de réis. O outro navio é o inglez "Portona", que leva 17.142 caixas de carne em conserva, no valor de 1.800 contos de réis.

Marinheiros norte-americanos em Porto Alegre

Porto Alegre, 9 ("Correio da Manhã") — Os marinheiros norte-americanos têm sido homenageados pelas autoridades, com importantes festas caracteristicas. Ainda hontem houve uma festa gaúcha, participando os marujos visitantes de um churrasco, que muito os encantou. Estão gastando diariamente cerca de cem contos nesta praça.

As laranjas riograndenses

Porto Alegre, 9 ("Correio da Manhã") — Os jornaes fazem resaltar que as laranjas riograndenses obtiveram na praça de Buenos Aires preços superiores aos das paulistas. Aquellas foram vendidas a caixa a 6 e 7 pesos, emquanto a cotação destas ultimas oscillou entre 5 e 6 pesos.

Homenagens á memoria de Italo Balbo

Porto Alegre, 9 ("Correio da Manhã") — A colonia italiana nesta capital, sob a presidencia do consul, realizou uma sessão em homenagem á memoria do marechal Italo Balbo. Falaram varios oradores.

Interessado na arrecadação do imposto de vendas mercantis

Porto Alegre, 9 ("Correio da Manhã") — Na sua proxima viagem ao sul, o secretario da Fazenda do Estado, sr. Oscar Fontoura, visitará São Paulo, afim de conhecer o processo de arrecadação ali, do imposto de vendas mercantis.

A crise do couro

Porto Alegre, 9 ("Correio da Manhã") — Os directores da Federação Rural declararam ser necessario o financiamento do mercado de couros, amparando os marchantes e xarqueadores. Do contrario, os mesmos, na proxima safra, não terão meios para trabalhar, caso continue a guerra.

O feijão preto firme

Porto Alegre, 9 ("Correio da Manhã") — O mercado de feijão preto mantem-se firme, o sacco a 40$000.

MARANHÃO

Reconstrucção de um velho templo maranhense

São Luiz, 9 ("Correio da Manhã") — O arcebispo autorizou a reconstrucção da Egreja da Conceição no mesmo local do antigo templo demolido. A população catholica applaudiu este gesto da autoridade ecclesiastica.

BAHIA

Varias noticias

Bahia, 9 ("Correio da Manhã") — A Delegação nomeada pela Commissão de Defesa da Economia Nacional para fiscalizar o escoamento da safra agricola do cacáo bahiano, tem se reunido diariamente na séde do Instituto do Cacáo, tomando medidas e providencias resguardando os interesses dos agricultores contra os botes dos baixistas.

— Na Bolsa de Mercadorias foram abertos os pregões da semana corrente com boas cotações para todos os productos de exportação, principalmente algodão, mamona, e cacáo.

— O dr. Tosta Filho, presidente do Instituto do Cacáo, vae falar pelo radio aos agricultores de cacáo, de todas as regiões do Estado, em dia que será precisamente annunciado, expondo as medidas e providencias que de accordo com a Commissão de Defesa da Economia Nacional serão postas em pratica para o escoamento da safra do cacáo, correspondente ao anno agricola maio de 1940-abril de 1941.

— De 1 de janeiro até 30 de junho a Recebedoria das Rendas Estaduaes da capital, arrecadou 22.511 contos com um *superavit* de 1.837 sobre a arrecadação em egual periodo do anno passado. Tambem em todas as mesas de rendas e collectorias estaduaes, no interior, a arrecadação das rendas no semestre findo foi superior á arrecadação em egual periodo de 1939, continuando o secretario da Fazenda, sr. Raul da Costa Lino, determinando novas providencias para uma rigorosa fiscalização na arrecadação da receita no segundo semestre, evitando evasão de rendas.

PERNAMBUCO

Um donativo do interventor federal

Recife, 9 ("Correio da Manhã") — Na commemoração do primeiro anniversario da fundação da Liga Social Contra o Mucambo, o interventor federal, sr. Agamemnon Magalhães, fez um donativo correspondente a seis mezes dos seus vencimentos, correspondente a 36:000$, para o patrimonio da instituição. Essa importancia foi entregue ao thesoureiro da Liga.

Deixou a chefia do estado-maior da Região

Recife, 9 ("Correio da Manhã") — Deixou a chefia do estado maior desta Região Militar o coronel A. Espirito Santo Cardoso.

Primeiro Congresso Regional dos Commerciarios

Recife, 9 ("Correio da Manhã") — Varias associações syndicalizadas do nordéste adheriram ao Primeiro Congresso Regional dos Commerciarios. A respectiva commissão organizadora esteve com o interventor federal, sr. Agamemnon Magalhães, que apreciou o plano das theses.

Tito Guizar em Recife

Recife, 9 ("Correio da Manhã") — Na sua passagem por esta capital, no proximo domingo, aproveitando o pernoite do avião, Tito Guizar cantará na estação de broadcasting local. Assignou contrato por dez contos de réis.

Pesquisas agronomicas

Recife, 9 ("Correio da Manhã") — O governo do Estado designou o cathedratico da Escola Superior de Agricultura, sr. Renato Portella, para visitar o Instituto Agronomico de Campinas e a Estação Experimental de Canna de Assucar de Campos, afim de acompanhar os trabalhos de pesquisas realizados naquelles estabelecimentos.

A alphabetização do sertanejo

Recife, 9 ("Correio da Manhã") — No intuito de collaborar espontaneamente na solução do problema da alphabetização dos sertanejos, foram inaugurados, no interior, cursos nocturnos dirigidos pelos delegados municipaes do recenseamento. As principaes livrarias de Recife promptificaram-se a fornecer gratuitamente grande copia de material escolar.

Cotação da praça

Recife, 9 ("Correio da Manhã") — A ultima cotação da praça foi a seguinte: assucar-usina de 1ª — 49$, crystal — 44$, demerara — 37$; algodão — sertão — 46$, matta — 45$; feijão — preto — 44$ e mulatinho — 46$.

O parque de carvão do porto de Recife

Recife, 9 ("Correio da Manhã") — O interventor federal, sr. Agamemnon Magalhães, visitou hontem as obras do porto desta capital, detendo-se principalmente na inspecção do parque de carvão, cuja montagem da grande ponte metallica de carregamento e descarregamento, está quasi concluida. Providenciou para os urgentes reparos da draga "Titan". Tambem esteve em visita á draga "Alcatrazes", pertencente ao Departamento Nacional de Portos, e recem-chegada. Vae a mesma servir na limpesa da represa de Dois Irmãos.

CEARA'

A exportação cearense

Fortaleza, 9 ("Correio da Manhã") — A exportação deste Estado no mez de junho attingiu a 3.700 toneladas, no valor de dez mil contos de réis, um pouco inferior á de egual periodo do anno passado. Mas, no presente mez, as perspectivas são animadoras. Estão se realizando vendas para o Japão e as Republicas sul-americanas, de algumas toneladas de productos cearenses.

UMA DOUTORA NO QUADRO DA SAUDE PUBLICA FLUMINENSE

Autorizada sua admissão em virtude dos relevantes serviços prestados

No memorial que lhe foi dirigido pela dra. Alzira Reis Vieira Ferreira, solicitando aproveitamento como medica do Departamento de Saude ou em qualquer cargo burocratico, o interventor federal exarou o seguinte despacho: — "Attendendo aos relevantes serviços que a signataria deste memorial tem prestado ao Estado na campanha contra a lepra, autorizo a sua admissão como temporaria do Departamento de Saude, com exercicio no Preventorio de Vista Alegre."

Será homenageado em Lisboa o sr. Olegario Marianno

Lisboa, 9 (U. P.) — A Commissão de Honra, organizadora da homenagem ao poeta brasileiro Olegario Mariano, integrada pelas poetisas Fernanda de Castro, Virginia Victorino e Olivia Guerra, e dos escriptores Julio Dantas, Antonio Ferro e Antonio Correia de Oliveira, annunciou hoje, que o banquete em homenagem do referido poeta será realizado na Casa do Além-Tejo, na noite de 16 do corrente.

300 CONTOS
O SEU DIA CHEGARÁ
Loteria Federal
HOJE

(xxx)

CORREIO MUSICAL

QUINTO CONCERTO SYMPHONICO DO MAESTRO EUGEN SZENKAR

O Festival Wagner, realizado ante-hontem, á noite, no Municipal, pelo maestro Eugen Szenkar, com a nossa Orchestra Symphonica, resultou o triumpho mais completo para o grande regente e animador esplendoroso, e tambem para os nossos musicos, por elle guiados e transformados.

Raramente teremos tido um panorama de conjunto de trechos symphonicos wagnerianos mais bello, suggestivo e impressionante.

Não cairemos na ingenuidade quasi infantil das comparações — pessimo systema de critica, — e que só serve para embrulhar idéas e baralhar individualidades. Cada qual tem direito de fazer valer a sua personalidade e de a impôr ao publico, desde que para tanto lhe sobre talento e autoridade.

Precisamos esquecer-nos, de uma vez por todas, dessa mentalidade de circo de cavallinhos, que logo cogita de formar partidos entre a *écuyère* e a *acrobata*, creando nucleos de apaixonados intolerantes e perigosos...

O nosso mal é querer tudo medido pela mesma bitola, como se a arte consistisse em trilhos de estrada de ferro... Mistura-se a isso tudo certo espirito de *derrotismo* (que nunca nos abandona) e que só sabe attenuar-se deante das imposições do *falso* patriotismo ou de outras conveniencias...

Não discutimos Szenkar — mesmo porque elle não é discutivel — fazemos apenas observações geraes para definir e salientar um temperamento.

O seu concerto em homenagem a Wagner foi magistral, desde o preludio ethereo e angelical do "Lohengrin", até ás vibrações fulgurantes da "Ouverture dos Mestres Cantores".

Se o nosso instrumental fosse outro, mais homogeneo e unificado, e a nossa Orchestra possivelmente ainda mais augmentada e cohesa, o milagre seria completo. Ainda assim o *Recital Wagner* de ante-hontem, ouvido por um espectador desprevenido, de um ponto qualquer do Orbe terraqueo, terá parecido a homenagem de uma grande orchestra, guiada por um grande chefe. Que coisa prodigiosa para a nossa metropole.

Tal a metamorphose por que passou, através da sensibilidade, da cultura e da efficiencia artistica do maestro Eugen Szenkar a nossa modestissima Orchestra Symphonica do Municipal. — *JIC*

RECITAL DA PIANISTA NOEMI BITTENCOURT

Lembramos aos nossos leitores que é amanhã, á noite, no Municipal, que se realiza o recital da eximia pianista brasiliense Noemi Bittencourt, ha pouco de regresso dos Estados Unidos da America, onde fez um estagio artistico de rara efficiencia.

A EXCEPCIONAL TEMPORADA LYRICA DESTE ANNO

Não são apenas os nomes dos grandes astros incorporados á companhia lyrica que fará a temporada deste anno, no Municipal, que contribuirão para o maximo esplendor dessa realização artistica: é, especialmente, a homogeneidade do conjunto no que concerne cantores, corpos de côros e de bailados, scenarios, indumentaria, etc., aspectos todos esses de um problema complexo que foi encarado com rigor, afim de obter o maior grau de efficiencia.

O maestro Sylvio Piergili, não se descuidou de nenhum dos aspectos do problema e isso nos permitte augurar a mais brilhante *season* lyrica. — *J.*

"BALLETS JOOSS" E SUA ESTRÉA

Está marcada para sexta-feira proxima, á noite, no Theatro João Caetano, a estréa dos celebres "Ballets Jooss", com sua arte theatral independente, cuja linguagem é o movimento baseado nas fórmas e na emoção.

Este celebre conjunto choreographico ficou consagrado do dia em que alcançou, no "Theatro des Champs Elysées", de Paris, o primeiro premio com "La Table Verte", abrindo á dansa novos horizontes e dando-lhe nova expressão pela harmonia e estreita fusão da musica, do theatro e da dansa, nova forma de belleza que o genio de Jooss creou e espiritualizou.

ULTIMO CONCERTO DE TOSCANINI

Realiza-se hoje o segundo e ultimo concerto de Toscanini com a Orchestra da "National Broadcasting Company".

No programma: "Ouverture de Barbeiro de Sevilha", de Rossini; "5ª Symphonia", de Beethoven; "Nocturno e Scherzo", do "Sonho de uma noite de verão", de Mendelssohn; "Invitation á la Valse", de Weber-Berlioz; "Quadros de uma Exposição", de Mussorgsky.

UM INCIDENTE COM O TENOR TITO SCHIPPA

Paraná, (Argentina), 9 (A. P.) — O conhecido tenor italiano Tito Schippa foi expulso do Theatro Municipal desta cidade, durante a noite passada, depois de discordar com o prefeito local sobre a sua exigencia de receber 5.000 pesos adeantadamente, antes mesmo de ter inicio o espectaculo de gala. O prefeito julgou excessiva essa exigencia, tendo ordenado a expulsão do tenor.

A policia foi obrigada a proteger Tito Schippa contra os espectadores, que lhe fizeram uma demonstração hostil.

Commercio - Cambio - Finanças - Movimento da Bolsa

CAMBIO

O Banco do Brasil affixou hontem, para suas cobranças, cobranças de outros bancos, quotas e remessas para importação as seguintes taxas:

	Na abertura	No fechamento
Libra AREA	80$050	80$050
Libra esterlina	—	—
Dollar	19$770	19$770
Franco	—	—
Lira (c/ do B. B.)	1$000	1$000
Franco suisso	4$485	4$485
Marco	6$070	6$070
Florim	—	—
Escudo	$750	$750
Corôa sueca	4$730	4$730
Peso uruguayo	7$090	7$090
Peso argentino	4$220	4$220
Peso chileno	$608	$608

O Banco do Brasil comprou, no mercado livre, libra AREA á vista a 79$950 e no official a 68$410.

O Banco do Brasil para comprar letras de cobertura sobre Nova York, affixou a seguinte tabella:

	90 d/v	A' vista	Cabo
Official	16$400	16$500	16$520
Livre	19$590	19$610	19$630

Para repasse aos outros bancos o Banco do Brasil affixou para o dollar o preço de 16$560.

MERCADO LIVRE ESPECIAL

O Banco do Brasil declarou comprar dollar a 20$200 e vender a 20$700.

COMPRA DO OURO

Hontem o Banco do Brasil affixou para a compra de ouro fino 1.000 por 1.000 o preço de 24$000 por gramma.

O Banco do Brasil comprou ouro fino nas quantidades seguintes:

	Grammas
Hontem	57.589,037
De 1 a 8	22.030,561
Até o dia 9	79.619,598

CAMARA SYNDICAL DA BOLSA DO RIO DE JANEIRO

(Dia 9-7-940)

	A' vista Official	Livre
Londres AREA	—	79$980
Londres (libra esterlina)	—	71$810
Allemanha (Verrechnungsmark)	—	6$070
Nova York	16$602	19$775
Japão	—	4$672
Franco suisso	—	4$480
Japão	—	4$672
Portugal	—	$775
Chile	—	$600
Buenos Aires	—	4$236
Suecia	—	4$730

Cambio Livre Especial

(MOEDAS — CARTAS DE CREDITO — CHEQUE DE VIAJANTE)

(Dia 8-7-940)

Dollar	—	20$640
Escudo	—	$800
Unterstuetzungsmark	—	3$944
Peso argentino	—	4$800
Libra AREA	—	80$950
Reichsmark	—	4$200
Yen	—	5$800
Lira	—	$930

Resumo do Mercado de Cambio em Santos

MOVIMENTO DO DIA 9

A's 10,30 da manhã o Banco do Brasil compra cambio official:

Libra a.	—	Não cotada
Dollar a.	—	16$500
Saca libra a.	—	Não cotada
Compra libra a.	—	Não cotada
Saca dollar a	—	19$770
Compra dollar a.	—	19$690

CAFÉ

Entradas, embarques e existencia de café na praça do Rio de Janeiro, em 9 de julho de 1940 (em saccos de 60 kilos)

ENTRADAS

De São Paulo:		
Pela C. do Brasil		605
De Minas Geraes:		
Pela C. do Brasil	415	
Pela Leopoldina	1.274	1.689
Do Estado do Rio:		
Pela Leopoldina		94
		2.478
Até o dia 8:		
De São Paulo	2.898	
De Minas Geraes	8.332	
Do Estado do Rio	111	
Do Espirito Santo	52	11.393
Até esta data:		
De São Paulo	3.503	
De Minas Geraes	10.021	
Do Estado do Rio	205	
Do Espirito Santo	52	13.781
Existencia anterior — dia 8		378.082
Entradas de hoje		2.478
		380.560
Embarques:		
Am. do Norte	2.866	
Somma	2.866	2.866
Até o dia 8	17.667	
Até esta data	20.533	
Consumo local diario	800	3.666
Existencia ás 6 horas da tarde		376.894

Funccionou o mercado disponivel desse producto, hontem, em posição calma, sem procura de importancia e com as cotações inalteradas.

Os negocios registrados foram de 1.116 saccas, no preço de 12$200, por 10 kilos do typo 7.

Cotações

	Por 10 kilos
Typo 3	14$200
Typo 4	13$700
Typo 5	13$200
Typo 6	12$700
Typo 7	12$200
Typo 8	11$700

Pauta — E. de Minas, cafés communs, 1$300 e finos 1$800; Estado do Rio, cafés communs, 1$650.

CAFE' EM SANTOS

Estado do mercado: hontem, nominal; anterior, nominal; mesmo dia no anno passado, foi domingo.

Preço n. 4, disponivel, por 10 kilos: molle, nominal; e duro, nominal; anterior, molle e duro, nominal; mesmo dia no anno passado, foi domingo.

Embarques: hoje, 30.903 saccas; anterior, 10.371 saccas; mesmo dia no anno passado, foi domingo.

Entradas: hoje, 38.519 saccas; anterior, 40.305 saccas; mesmo dia no anno passado, foi domingo.

Existencia de hontem, por embarque: 1.048.123 saccas; anterior, 1.050.034 saccas, mesmo dia no anno passado, foi domingo.

Saidas: *Saccos*
Não houve.

NOVA YORK, 9.

Abertura		Hoje	Fechamento anterior
Contratos do Rio:			
Café para entrega:			
Em julho		—	3.90
Em dezembro		—	4.07
Em dezembro		—	4.07
Em março		—	4.23

Estado do mercado: hoje, estavel; anterior, calmo.

Desde o fechamento anterior, —.

NOVA YORK, 9.

Fechamento	Hoje	Fechamento anterior
Contratos do Rio:		
Café para entrega:		
Em julho	3.90	3.90
Em setembro	3.97	3.97
Em dezembro	4.07	4.07
Em março	4.22	4.23
Vendas		

Estado do mercado: hoje, calmo; anterior, calmo.

Desde o fechamento anterior, baixa parcial de 1 ponto.

LONDRES, 9.

Disponivel	Hoje	Ant
Preço do typo 4, Superior, Santos, prompto para embarque (nominal)	36/—	36/—
Preço do typo 4, Rio, prompto para embarque (nom.)	28/6	28/6

ASSUCAR

(RIO)

O mercado desse producto funccionou, hontem, em posição firme, mas, sem procura de importancia e com os preços inalterados.

Entraram de Campos 3.967 saccos, de Minas 532 ditos e de Maceió 1.000. Total: 5.499.

Sahiram 499 saccos e ficaram em stock 82.532 ditos.

Preços por 60 kilos: branco crystal, nominal; demerara de 50$000 a 51$000; mascavinho, nominal e mascavo de 37$ e 39$000.

ASSUCAR EM PERNAMBUCO

Posição do mercado: hontem, estavel; anterior, estavel.

Preço por 60 kilos:

Usina de 1.ª e de 2.ª hoje, não cotados. anterior, não cotado.

Crystaes: hoje, 44$700; anterior, 44$700.

Demeraras: hoje, 37$200; anterior, 37$200.

Terceira Sorte: hoje, 32$700; anterior, 32$700.

Preço por 15 kilos:

Somenos: hoje, não cotado; anterior, não cotado.

Brutos Seccos: hoje, 5$000 a 6$200. anterior 5$000 a 6$200.

Entradas	Hontem	Anterior
Desde hontem, em saccos de 60 kilos	2.800	6.400
Desde 1.º de setembro p. passado saccos de 60 kilos	5.222.000	5.219.100
Exportação:	Saccos de 60 kilos	
Para o norte do Brasil	—	6.200
Para o porto de Santos	—	200
Para portos do sul do Brasil	—	500
Existencia em saccos de 60 kilos	664.500	661.600

NOVA YORK, 9.

Abertura	Hoje	Fechamento anterior
Assucar para entrega		
Em julho	—	1.74
Em setembro	1.78	1.79
Em dezembro	1.86	1.86
Em março	1.89	1.90

Mercado, estavel.

Desde o fechamento anterior, baixa parcial de 1 ponto.

NOVA YORK, 9.

Fechamento	Hoje	Fechamento anterior
Assucar para entrega		
Em julho	1.72	1.74
Em setembro	1.77	1.79
Em janeiro	1.84	1.86
Em março	1.86	1.90

Mercado, estavel.

Desde o fechamento anterior, baixa de 2 a 4 pontos.

ALGODÃO

(RIO)

Encontramos o mercado desse producto, ainda hontem, em posição estavel, com procura de pouca monta e preços inalterados.

Não houve entradas; sairam 100 fardos e ficaram em stock 4.214 ditos.

Preços por 10 kilos: fibras longas, typo Seridó, typo 3, 43$000 a 43$500; typo 4, de 41$500 a 42$000; fibra média, Sertões, typo 5, 40$000 a 41$000; typo 5, de 37$000 a 37$300; Ceará, fibra média, typo 5, nominal; typo 6, 36$000 a 37$000; Mattas e Paulista, nominal.

ALGODÃO EM RECIFE

Estado do mercado: hontem, estavel; anterior, estavel.

Preço por 15 kilos:		
Primeira Sorte, vendedores	—	—
Primeira Sorte, compradores:		
Base 3, Sertão	45$000	45$000
Entrada:	Hontem	Anterior
Desde hontem em fardos de 180 kilos	200	760
Desde 1.º de setembro p. passado, fardos de 180 kilos	276.400	276.200
Exportação:		
Para Liverpool	200	—
Existencia em saccos de 80 kilos	50.300	51.100

Abatimento de consumo: 500 saccos de 80 kilos.

ALGODÃO EM S. PAULO

Abertura de hontem	Compr.	Vend.
Algodão para entrega:		
Em julho	43$500	—
Em agosto	43$400	44$000
Em setembro	43$800	44$100
Em outubro	44$000	44$500
Em novembro	44$200	44$800
Em dezembro	44$200	45$000
Em janeiro	45$200	45$700
Em fevereiro	43$000	43$500
Em março	—	46$000

Vendas: 6.500 arrobas.
Mercado: apenas estavel.

ALGODÃO EM S. PAULO

Fechamento de hontem:	Compr.	Vend.
Algodão para entrega:		
Em julho	—	—
Em agosto	—	43$100
Em setembro	43$400	43$600
Em outubro	43$300	44$000
Em novembro	44$000	44$300
Em dezembro	44$700	44$900
Em janeiro	44$700	45$200
Em fevereiro	44$200	45$500
Em março	—	43$400

Vendas: 4.000 arrobas.
Mercado, apenas estavel.

ALGODÃO EM S. PAULO

Cotações de disponivel, hontem:

Typo 4	42$500 a 43$000
Typo 5	42$500 a 43$500
Typo 6	43$000 a 43$300

LIVERPOOL, 9.

	Vend.	Vend.
Intermediario		
São Paulo Fair	7.49	7.52
Norte do Brasil Fair	7.24	7.27
Universal Standards, 1935	7.79	7.82
American Futures, para outubro	7.10	7.12
para dezembro	6.97	6.89
para janeiro	6.83	6.85
para março	6.75	6.77
para maio	6.66	6.68
para julho	6.39	6.50

Posição do mercado: hoje, estavel; anterior, estavel.

Disponivel brasileiro, baixa de 3 pontos; disponivel americano, baixa de 3 pontos; e termo americano, baixa parcial de 2 pontos.

LIVERPOOL, 9.

Fechamento	Hoje	Fechamento anterior 16/5/940
American Futures, para outubro	7.14	7.12
para dezembro	6.91	6.89
para janeiro	6.87	6.85
para março	6.79	6.77
para maio	6.70	6.68
para julho	6.61	6.59

Mercado — Normal. Os baixistas estão se cobrindo.

Desde o fechamento anterior, alta de 2 pontos.

NOVA YORK, 9.

Abertura	Hoje	Fechamento anterior
American Futures, para julho	9.73	9.85
para outubro	9.36	9.40
para dezembro	9.22	9.28
para janeiro	9.11	9.16
para março	8.97	9.01
para maio	8.81	8.84

Mercado — De caracter normal, devido ás liquidações. Pressão dos operadores do Hedge.

Desde o fechamento anterior, baixa de 3 a 10 pontos.

NOVA YORK, 9.

Fechamento	Hoje	Fechamento anterior
American Uplands	10.48	10.60
American Futures, para julho	9.62	9.85
para outubro	9.33	9.40
para dezembro	9.18	9.28
para janeiro	9.08	9.16
para março	8.94	9.01
para maio	8.77	8.84

Mercado — Activo, com a maioria dos negocios para entrega proxima, devido ás liquidações.

Desde o fechamento anterior, baixa de 7 a 23 pontos.

CUPIM
EXTINCÇÃO COMPLETA, EM PREDIOS, PIANOS E MOVEIS
EXAMES E ORÇAMENTOS — GRATIS.
RUA DO LIVRAMENTO, 149 — RIO
Telephone: 43-2414
(xxx)

A BOLSA

Regulou o mercado de valores em condições activas, com operações desenvolvidas na maioria dos titulos em evidencia. As apolices da União regularam sem firmeza.

As da Municipalidade continuaram em boa posição, não tendo as de sorteio accusado alteração alguma. As acções de bancos e companhias permaneceram em boa posição, assim como as Obrigações mais em evidencia, tudo conforme se vê em seguida.

VENDAS

Apolices da União:	
Uniformizadas de 1:000$000, 5 %, nom., 2, a	805$000
Ditas idem, 23, 50, a	808$000
Ditas idem, 5, 8, a	810$000
Diversas Emissões de 1:000$ 5 %, nom., 2, 3, 4, 5, 5, 14, 50, a	808$000
Ditas idem, 6, 50, a	810$000
Ditas port., 2, a	815$000
Reajustamento Economico de 500$, 5 %, port., 1, a	415$000
Dito de 1:000$, 5, 6, 6, 10, 46, a	835$000
Obrigações da União:	
Thesouro (1932) de 1:000$, 7 %, port., 7, 9, a	1:090$000
Ditas (1939) de 1:0000$000, 7 %, port., 25, a	1:010$000
Apolices Municipaes do Districto Federal:	
Emprestimo de 1904, de £ 20 5 %, port, 52, a	503$000
Ditas de 1931, de 200$, 5% port., 39, a	193$000
Ditas idem, 2, 14, 20, a	194$000
Decreto 1.530 de 200$, 7 %, port., 20, a	184$000
Apolices Estaduaes:	
Prefeitura de Porto Alegre, de 50$000, 8 ½ %, port., 50, a	29$300
Minas Geraes de 1:000$000, 5 %, port., 33, a	616$000
Ditas nom., antigas, 11, a.	600$000
Ditas de 1:000$, 7 % nom. 114, a	800$000
Ditas port., 8, 7, 1, 12, 24, 54, a	823$000
Ditas de 200$, 5 %, port., 1.ª série, 2, 7, 13, 35, 50, a	142$500
Ditas idem, 23, 1, 10, 20, a	143$000
Ditas 2.ª série, 8 %, port., 2, 5, 20, 40, 50, 50, 137, 200, 210, a	180$000
Ditas 3.ª série, 7 %, port., 1, 1, 100, 200, 300, 400 a	155$500
Ditas idem 2, 5, 6, a	156$000
São Paulo de 200$000, 5 %, port., 1, 2, 10, 21, 29, 30, a	193$500
Ditas de 1:000$, 8 %, port. unificação, 9, a	1:046$000
Ditas idem, 9, a	1:047$000
Ditas idem, 102, a	1:050$000
Acções de Companhias:	
E. F. e Minas de São Jeronymo, 100, 100, a	125$000
Docas de Santos, nom, 25, a	205$500
Ditas port., 30, 70, a	220$000
Paulista de Estradas de Ferro, port., 200, a	280$000
Debentures:	
Banco Hypoth. Lar Brasileiro, 8 %, 1, 99, a	203$000

OFFERTAS NA BOLSA

	Vend.	Compr.
Debentures:		
Obrig. da União:		
Thesouro (1930), de 1:000$, 7 %	—	1:015$
Ferroviarias de réis 1:000$, 6 %	1:022$	1:018$
Thesouro (1932), de 1:000$, 7 %	1:090$	—
Ditas 1921 de 1:000$ 7 %	1:030$000	—
Apolices da União:		
Uniformizadas de réis 1:000$, 5 %, nom.	812$000	808$000
Div. Emissões, de 1:000$, 5 %, nom.	810$000	808$000
Div. Emissões, port.	814$000	803$000
Ditas em cautela	800$000	780$000
Reajustamento de rs. 1:000$, 5 %, port.	835$000	832$000
Apolices Estaduaes:		
Minas Geraes, de rs. 1:000$, 7 %, port	825$000	822$000
Ditas em cautela	815$000	810$000
Ditas de 1:000$000, 5 %, port.	645$000	—
Ditas 200$000, 5 %, 1.ª série	143$000	142$500
Ditas, 8 %, 2.ª série	150$500	158$000
Ditas, 7 %, 3.ª série	157$000	156$000
E. de Pernambuco de 100$, 5 %, port.	78$500	77$500
São Paulo de 1:000$, (Unificação), 8 %	1:047$	1:045$
Ditas de 200$, 5 % port.	193$500	193$000
Espirito Santo, de 1:000$, 8 %, nom.	800$000	—
Rio, 500$, 8 %, port.	465$000	—
E. do Paraná, de réis 200$, 5 %, port.	—	120$000
Municipaes de Bello Horiz. de 1:000$, 7 %, port.	—	832$000
Ditas de Porto Alegre, 50$, 8 ½ %	30$000	29$300
Prefeitura de Recife, de 50$, 4 %, port.	25$000	22$000
Apolices Municipaes do Distr. Federal:		
Municip. £ 20, 5 %, port.	504$000	503$000
Ditas de 1914, 6 %, port.	—	168$500
Ditas de 1906, 6 %, port.	—	168$000
Ditas de 1917, 6 %, port.	—	167$000
Ditas de 1920, 6 %, port.	—	167$000
Ditas de 1931, 200$, 7 %, port.	194$000	193$500
Ditas decreto 1.535, 7 %	188$000	—
Ditas, decreto 1.909, 7 %	188$000	184$000
Ditas decreto 2.097, de 200$, 7%, port.	—	184$000
Ditas decreto 1.948, 7 %, port.	—	184$000
Ditas decreto 1.530, 7 %, port.	188$000	184$000
Acções de Bancos:		
Portuguez do Brasil, nom.	160$000	150$000
Dito, port.	160$000	150$000
Comp. de Tecidos:		
America Fabril	280$000	—
Corcovado	140$000	—
Progresso Industrial	—	360$000
Comp. de Seguros:		
Argos Fluminense	2:650$	1:500$
Comp. de Estradas de Ferro:		
Minas S. Jeronymo	126$000	124$000
Paulista E. de Ferro	285$000	—
Comp. diversas:		
Docas de Santos, portador	225$000	218$000
Ditas, nom.	206$000	205$000
Belgo Mineira	—	305$000
Usinas Nacionaes	—	430$000
Debentures:		
Docas de Santos, 6%	198$000	195$500
Lar Brasileiro	205$000	202$000
Mercado Municipal	—	205$000
Fluminense F. Club	70$000	—
Antarctica Paulista	—	203$000

Informações Diversas

CONCORRENCIAS ANNUNCIADAS

Dia 10 — Serviço de Administração, Prefeitura Municipal, para o fornecimento de ferramentas e pertences, material de expediente, de desenho, de construcção, de pavimentação, metaes, materia prima e semi-manufacturada e material electrico.

Dia 10 — Departamento Nacional de Portos e Navegação, para construcção de uma ponte de madeira no porto de Canavieiras, Estado da Bahia.

Dia 10 — Commissão Especial de Compras, Prefeitura Municipal, para o fornecimento de armario de aço, moveis padronizados, material de limpeza e de electricidade.

Dia 10 — Departamento de Correios e Telegraphos, para o fornecimento de isoladores, sem e com pino.

Dia 10 — Serviço de Obras do Ministerio da Educação e Saude, para construcção de um pavilhão para abrigo provisorio da bibliotheca e construcção de um pavilhão para secretario no Instituto Anatomico da Faculdade Nacional de Medicina.

Dia 11 — Superintendencia de Ensino Agricola, para acquisição de material de asseio e hygiene, acondicionamento e serviços de encadernação.

Dia 11 — Commissão Especial de Compras, Prefeitura Municipal, para o fornecimento de ferramentas, pertences e material diverso.

FALLENCIAS E CONCORDATAS

FRANCISCO LIROLA RUIZ

O juiz da 2ª vara civel nomeou syndico em substituição, José Tavieira Rieiro, credor da fallencia da firma supra.

JOÃO GERUNDO

O juiz da 3ª vara civel designou o dia 16 do corrente mez, ás 2 horas da tarde para a assembléa de credores da fallencia da firma supra.

CITA S. |A.

O juiz da 3ª vara civel julgou procedente a reivindicação de Sylvio Resende.

PAULO FAIVICHENCO

O juiz da 3ª vara civel mandou incluir no passivo da massa fallida da firma supra, os creditos não impugnados.

ABRAHÃO AUDI & CIA.

O juiz da 4ª vara civel mandou incluir no passivo da massa fallida da firma supra, os creditos não impugnados.

BANCO COMMERCIAL DO RIO DE JANEIRO

O juiz da 5ª vara civel deferiu o pedido de fls. 3.015, servindo o leiloeiro indicado.

DOMINGOS DE LUCA & CIA.

O juiz da 8ª vara civel julgou procedente a reivindicação do Inst. de Apos. e Pens. dos Industriarios.

E. P. BAHIA & CIA. LTDA.

O juiz da 10ª vara civel mandou juntar aos autos do requerimento da fallencia da firma supra, duplicata da inicial, especificando os factos caracteristicos da fallencia e declarando, especificadamente, as provas que quer adduzir, feito isso, á conclusão.

ASSEMBLE'AS DE CREDORES

Estão marcadas para hoje, á 1 hora da tarde as seguintes:

2ª vara civel — Gabriel Honsy.
3ª vara civel — Souza & Domingos.

CARNES VERDES

MATADOURO DE SANTA CRUZ

Abatidos — Bois, 300; vitellos, 54; suinos, 9.

Rejeitados — Vitellos, 1|8.

Vendidos em Santa Cruz — Bois, 144 3|4; vitellos, 6 1|4 e 1|8; suinos, 4.

Vendidos em São Diogo — Bois, 175 1|4; vitellos, 47 2|4; suinos, 5.

Vigoraram os seguintes preços — Bois 1$800; vitellos, 2$000; suinos, 3$000.

MATADOURO DA PENHA

Abatidos — Bois, 138; vitellos, 28; suinos, 14.

Rejeitados — Suinos, 1; parciaes, 606 kilos.

Vigoraram os seguintes preços — Bois 1$800; vitellos, 2$000; suinos, 3$000.

MATADOURO DE MENDES

Abatidos — Bois, 299; vitellos, 65.

Entraram nos Frigorificos de São Francisco Xavier — Bois, 232 2|4; vitellos, 59.

Vigoraram os seguintes preços — Bois, 1$800; vitellos, 2$000.

MATADOURO DE NOVA IGUASSU'

Parte da matança destinada ao consumo do Districto Federal — Bois, 127; vitellos, 31 2|4; suinos, 1|2.

Vendidos em São Diogo — Bois, 1 7|8; vitellos, 14 1|4.

Vendidos para os suburbios — Bois, 125 1|8; vitellos, 17 1|2; suinos, 1|2.

Vigoraram os seguintes preços — Bois, 1$800; vitellos, 2$000; suinos, 3$000.

MERCADO DE TRIGO

BUENOS AIRES, 9.

Fechamento	Hoje	Anterior
Preço por 100 kilos		
Para entrega:		
Em julho	—	8.85
Em agosto	—	9.18
Em setembro	—	9.35

Estado do mercado: hoje, feriado; anterior, apenas estavel.

DISPONIVEL — Typo Barletta, para o Brasil	—	9.00
CHICAGO — Preço para bushel:		
Em junho	74.87	75.75
Em setembro	75.37	76.10

ALFANDEGA

Renda arrecadada hontem (papel)	6.941:818$400
Renda arrecadada de 1 a 9 do corrente	17.221:100$200
Em egual periodo de 1939	11.242:206$300
Differença para mais em 1940	5.978:893$900

COMMISSÃO DA TARIFA

Reunião de 9 de julho de 1940:

Sob a presidencia do inspector dr. Tavares Guimarães, reuniu-se a Commissão de Tarifa, tendo sido apreciados os seguintes casos:

Luperino & Cia.; Dias Garcia & Cia. Ltda.; The Rio de Janeiro Flour Mills and Granaries, Ltda. (Moinho Inglez); Lincoln Nodari; Sociedade Anglo Brasileira de Electricidade Ltda.; "O Globo" (Jornal); Addressograph Multigraph do Brasil S.A.; Cia. de Calçado DNB; Dr. Alvaro Sampaio; S.A. Frigorifico Anglo; International Machinery Company, Panair do Brasil S.A.; Cia. de Carris Luz e Força do Rio de Janeiro; Cia. Auxiliar e Productos Chimicos do Brasil; Vicente Gomes da Silva Junior; Singer & Cia.; Cia. de Acidos; Corantes e Productos Chimicos Brancolor Ltd.; The Rio de Janeiro Flour Mills and Granaries, Ltda. (Moinho Inglez); Cia. de Carris Luz e Força do Rio de Janeiro; Eduardo B. Sardinha; Luiz Hermany Filhos & Cia. Ltda.; General Electric S.A.; Cia. de Carris Luz e Força do Rio de Janeiro; Western Electric Co. of Brasil; Dr. Blem & Cia. Ltda.; Heitor, Ribeiro & Cia. Ltda.; Cia. de Carris Luz e Força do Rio de Janeiro; S.A. Frigorifico Anglo; Cia. Textil Bernardo Mascarenhas.

RECEBEDORIA DO DISTRICTO FEDERAL

COMPARAÇÃO DA RENDA

Renda arrecadada de 1 a 8 do corrente	11.806:312$900
Idem em 9 do corrente	1.152:905$000
Total	12.959:217$900
Em egual periodo de 1939	10.982:757$000
Differença para mais em 1940	1.976:460$900
Renda arrecadada de 2 de janeiro a 9 de julho de 1940	304.556:037$300
Em egual periodo de 1939	266.378:145$600
Differença para mais em 1940	38.177:891$700

MARITIMAS

VAPORES ESPERADOS

Buenos Aires "Cabedello"	10
Portos do norte "Olinda"	10
Nova York "Argentina"	10
Buenos Aires "Uruguay"	10
Buenos Aires "Brasil Marú"	10
Porto Alegre "Farrapo"	10
Penedo e esc. "Miranda"	10
Nova York "Comte. Lyra"	10
Portos do sul "Taquy"	11
Buenos Aires "D. Pedro II"	11
Lisbôa e esc. "Bagé"	11

VAPORES A SAHIR

Penedo e esc. "Itapura"	10
Porto Alegre e esc. "[illegible]"	10
Porto Alegre e esc. "Olinda"	10
São Francisco "Vesper"	10
Imbituba e esc. "Itaperuna"	10
Nova York "Uruguay"	10
Porto Alegre e esc. "Itapé"	10
Estancia e esc. "Murtinho"	10
Japão e esc. "Brasil Marú"	10
Porto Alegre e esc. "Guarapuava"	11
Itajahy e esc. "Angelo"	11
Porto Alegre e esc. "Itaberá"	11
Cabedello e esc. "Araranguá"	11
Nova York e esc. "Parnahyba"	11
Porto Alegre e esc. "Osorio"	11

MERCADO DE CACAO

NOVA YORK, 9.

Abertura	Hoje	Anterior
Cacáo para entrega:		
Em setembro	4.61	4.67
Em outubro	4.66	4.70
Em dezembro	4.76	4.78
Em março	4.86	4.89

Posição do mercado: hoje, estavel; anterior, apenas estavel.

MERCADO DE BORRACHA

NOVA YORK, 9.

Abertura:	Hoje	Anterior
Disponivel — Latex Crepe	20 ¾	20 ¾
Smoked Plantation Sheets, etc.	20 ¾	21

Estado do mercado: hoje, estavel; anterior, estavel.

MOVIMENTO DO PORTO

ENTRADAS DE HONTEM

De Buenos Aires e escalas, vapor americano "Collamer".

De Talara e escala, vapor norueguez "Pan Aruba".

De Natal e escalas, vapor nacional "Osorio".

De Philadelphia e escalas, vapor sueco "Astri".

De Belem e escalas, paquete nacional "Itapé".

De Fortaleza e escalas, vapor nacional "Campinas".

De Porto Alegre e escalas, vapor nacional "Mantiqueira".

De Imbituba e escalas, vapor nacional "Itaperuna".

SAHIDAS DE HONTEM

Para Florianopolis e escalas, paquete nacional "Carl Hoepcke".

Para Buenos Aires e escala, vapor argentino "Santa Catharina".

Para Vancouver e escalas, vapor americano "Collamer".

Para Santos, paquete portuguez "Colonial".

Para Arica e escalas, vapor chileno "Arica".

Para São Francisco e escalas, hiate nacional "Luiz".

1°. SWEEPSTAKE DE 1940
Premio maior na proporção da venda de bilhetes até o limite de
1.000:000$000
Preço do bilhete inteiro comprehendendo 10 Séries
500$000
Preço do bilhete com direito a uma Série, apenas,
50$000

CASA GAUCHO
RUA CHILE N.° 3
(xxx)

Cambios estrangeiros

	Hoje	Anterior
LONDRES, 9.		
Abertura (Official):		
LONDRES s/Nova York á vista por £	4 02 50 4 03 50	4 02 50 4 03 50
Berna á vista por £	17.75 a 17.85	17.75 a 17.85
Lisbôa á vista por £	100.00 a 101.00	99.00 a 100.00
Hespanha á vista por £	37.70	37.70
Stockholmo á vista por £	16.85 a 16.95	16.85 a 16.95
N. B. — Paris, Genova, Berlim, Amsterdam, Bruxellas, Oslo e Copenhagen — Não cotado.		
LONDRES, 9.		
Fechamento (Official):		
LONDRES s/Nova York á vista por £	4 02 50 4 03 50	4 02 50 4 03 50
Berna tel. por F	17.75 a 17.85	17.75 a 17.85
Lisbôa á vista por £	100.00 a 101.00	99.00 a 100.00
Hespanha á vista por £	37.70	37.70
Stockholmo á vista por £	16.85 a 16.95	16.85 a 16.95
N. B. — Paris, Genova, Berlim, Amsterdam, Bruxellas, Oslo e Copenhagen — Não cotado.		
NOVA YORK, 9.		
Abertura:	Vendedores	
N. YORK s/Londres tel por $	$ 3.77,00	$ 3.75 3/4
Amsterdam tel por F	c 9 25	c 9 25
Berna á vista por £	c 22.68	c 22.68
Stockholmo tel. por Kr	c 23.88	c 23.88
Lisbôa tel por Esc	c 3.78	c 3.78
Buenos Aires tel por P.	c 21.30	c 21.30
N. B. — Paris, Genova, Berlim, Amsterdam, Bruxellas, Oslo e Copenhagen — Não cotado.		
NOVA YORK, 9.		
Fechamento:		
N. YORK s/Londres tel por $	$ 3.77 1/2	$ 3.75 3/4
Barcelona tel por P	c 9 25	c 9 25
Berna tel. por F	c 22.68	c 22.68
Stockholmo tel por O.	c 23.88	c 23 88
Lisbôa tel por Esc.	c 22.67	c 22.68
Buenos Aires tel por P.	c 21.30	c 21.30
N. B. — Paris, Genova, Berlim, Amsterdam, Bruxellas, Oslo e Copenhagen — Não cotado.		
MONTEVIDEO, 9.		
MONTEVIDEO sobre Londres taxa á vista por $ ouro:		
Mercado livre:		
Taxa de venda	P. 10.50	P. 10.45
Taxa de compra	P. 10.40	P. 10.30
Sobre Nova York á vista por 100 dollares:		
Taxa de venda	P. 279.25	P. 279.50
Taxa de compra	P. 278.85	P. 278.50

Telegramma financial

	Hoje	Anterior
LONDRES, 9.		
TAXA DE DESCONTOS:		
Do Banco da Inglaterra	2 %	2 %
Do Banco da França	2 %	2 %
Do Banco da Italia	4 1/2 %	4 1/2 %
Do Banco da Dinamarca	—	—
Do Banco da Allemanha	—	—
Em Londres — tres mezes	1 1/16 %	1 1/16 %
Em Nova York — tres mezes:		
Taxa de venda	7/16 %	7/16 %
Taxa de compra	1/2 %	1/2 %
CAMBIO:		
Londres — Sobre Bruxellas á vista por £	Não cotado	Não cotado
Genova — Sobre Londres á vista por £	Não cotado	Não cotado
Madrid — Sobre Londres á vista por £	Não cotado	Não cotado
Genova — Sobre Paris á vista por 100 Fcs.	Não cotado	Não cotado
Lisbôa — Sobre Londres:		
Taxa de venda por £	Esc. 101.00	Esc. 100.00
Taxa de compra por £	Esc. 100.00	Esc. 99.00

Stock Exchange de Londres

LONDRES, 9.	Hoje	Anterior
Titulos Brasileiros		
FEDERAES:	£ p.m.	£ p.m.
Funding, 5 %	30.0.0	30.0.0
Novo Funding, 1914	22.0.0	22 0.0
Funding de 1931, 5 %	19.10.0	19.0.0
Conversão, 1910, 4 %	5.0.0	5.0.0
Emprestimo de 1913, 5 %	6.10 0	6.10 0
ESTADUAES:		
Districto Federal, 6 %	25.0.0	23.0.0
Rio de Janeiro, 1927, 7 %	5.0.0	3.0.0
Bahia, 1928, 5 %	4.0.0	4.0.0
Pará, 5 %	2.0.0	2.0.0
City of São Paulo Improvements and Freehold Co Pref	26.0.0	26.0.0
Titulos Diversos		
Bank of London & South America, Ltd.	4.3.0	4.5.0
Brazilian Traction Light & Power Co., Ltd.	—	—
Brazilian Warrant Agency & Finance Co. Ltd.	0.3.0	0.3.0
Cables & Wireless Ltd (Ordinarias)	35.0.0	35.0.0
Ocean Coal & Wilson, Ltd.	0.1.6	0.1.6
Imperial Chemical Industries, Ltd.	0.3.9	0.4.0
Leopoldina Railway Co Ltd 6 1/2 %, 1935	9.0.0	9.0.0
Lloyd's Bank Ltd. (A Shares)	2.2.0	2.2.6
Rio de Janeiro City Imp Co Ltd.	0.11.3	0.11.6
Rio Flour Mills & Granaries Ltd	0.16.0	0.16.0
S. Paulo Railway Co Ltd., ex dividendo		
Western Telegraph Co Ltd 4 % Deb Stock (ex dividendo)	31.0.0	31.0.0
1927/47	96.0.0	96.0.0
Titulos Estrangeiros		
Consols., 2 1/2 %, ex dividendo	99.10.0	99.7.6
Emp. de Guerra Britannico, 3 1/2 %.	72.10.0	72.5.0

INDICADOR PROFISSIONAL

Annuncios Nesta Secção Telephonar Para 22-2190

Advogados

JOÃO NEVES DA FONTOURA
Edificio Porto Alegre — 5.° andar. — Salas 503/504 — Tel.: 42-8539

Fernando de Andrade Ramos
Avenida Graça Aranha, 43, 11.° andar. — Sala 1.101. — Telephone: 42-9524

DR. MARIO LEMOS — R. 7 Set. 107. — Tel. 22-0751. — C. Postal 1.684. — End. Tel. LEMOSARIO

Dr. FERNANDO MAXIMILIANO
Esc. R. do Carmo, 49, s. 32. T. 26-3920.

MEDEIROS NETTO
S. José, 85. — Phone: 22-8213.

RODRIGUES NEVES — ARY MENNA BARRETO. — Av. Rio Branco, 183 — Tel.: 22-5256

MARCOS CONSTANTINO
Av. Rio Branco, 117-5°, s. 510. T. 43-1398.

HUMBERTO SMITH DE VASCONCELLOS — R. 7 Setembro n 187 — 1.° — Tel.: 22-4939

Edmilson Rego Falcão
Av. Rio Branco, 91 4°. s. 10 — 23-2583.

A. A. DE COVELLO
Rio de Janeiro R. Ouvidor, 69 a. 3° and. Salas 31 e 32 — Tel 43-6777.
S. Paulo - R. Bôa Vista, 116-5° a; 2-4753.

HERMES LIMA
1.° de Março, 86, 1.° — Tel.: 43-1752.

MOESIA ROLIM — Advogado — Rua da Assembléa 104, 4.° andar sala 614 — Telephones: 22-7016 e 42-5467 — De 10 ás 12 e de 16 ás 18 horas

WALTER GUSMÃO BUTTEL —
Advocacia em geral — Av. Nilo Peçanha, 155, s. 811. Esc. 42-3184 — Res. 25-2603 e 25-0841.

Tabelliães e Cartorios

OLEGARIO MARIANO
Tabellião — R. B. Aires, 40. T. 23-5218.

Engenheiros e architectos

MARCELO ROBERTO
MILTON ROBERTO
Architectos Rod. Silva, 11-3°.

Clinica medica

DR. I. MALAGUETTA — Rua do Carmo 5 — Tel: 42-0500

DR. OLIVEIRA BOTELHO Da Acad. Nac. de Medicina. — Tratamento pela Vaccina do Proprio Sangue do doente. Tuberculose, diabete, dermatose, etc. P. Russel, 162, 10°. — Tel.: 25-1723. Das 9 ás 12 horas.

DR. HEITOR ACHILLES
Doenças do pulmão, Raios X. Ed. Nilomex, s. 707/9. Ts.: 27-3405 — 42-3671.

Pedicuros Dr. Scholl
(Dr. Scholl's Chiropodist)
Serviço moderno. Equipos e instrumental apropriados.
LOJA DR. SCHOLL
S. José, N.° 114. Tel.: 22-5817.
E' favor solicitar hora com antecedencia.

DR. BARBARÁ — Estomago, Intestino, Figado. Ed. Rex, 10° and. S/1011. Tel.: 22-7213 — Res.: 25-0880.

DR. LUIZ RAMOS—Ed. Rex. Alvaro Alvim, 37, s. 1301. T. 22-6937; 1 ás 4.

Dr. José Sarmento Barata
MEDICINA INTERNA
Consultas diariamente de 2 ás 7 horas. Edif. Gonçalves Dias, Rua Assembléa, esq. Gonçalves Dias

DR. CASTRO GOYANNA
Cons. e Res.: Barata Ribeiro, 167. — Tels.: 27-3320 e 47-0734.

DR. FLORIANO DE LEMOS
Consultas ás 3ªs, 5ªs e sabbados. — Das 4 ½ ás 6 ½. — Ouvidor, 183, 5.° andar — Sala 504. — Tel.: 42-3474.

Dra. Margarida Grillo Jordão
Clinica de Senhoras e Creanças. Edificio Rex - 9.° — Sala 918. — 2ªs, 4ªs e 6ªs, das 3 ás 5; 26-7456.

Dr. Sebastião Laurito Priolli
Clinica Medica — Gymnecologia. Quitanda, 111 - 3° - sala 38 - Tel. 43-9827.

Cirurgia

DR. MARIO KROEFF — Doc. Clinica cirurgica da Faculdade. Cirurgia geral. Tratamento do cancer pela electro-cirurgia. — R. Uruguayana n. 104.

DR. JAYME POGGI - Mol. Senhªs. 2ªs, 4ªs e 6ªs; 4 hs. Av. Rio Branco, 257.

DR. ANTERO B. JUNQUEIRA
— Do Hosp. S. Frcº. Assis — Cirurgia, V. Urinarias, Gynecologia, Molestias Anorectaes. Quitanda, 83 (4°). 23-4840.

VARIZES Ulceras e eczemas das pernas. Dr. Bulleste, R. Buenos Aires, 93; 4 ás 6. — Tels.: 23-0163/25-1678.

Dr. A. O. La Porta — Cirurgia. M. Senhoras. R. Mexico, 168, s. 409. 22-4710, 47-0561.

DR. MARIO PARDAL
Doc. da Faculdade - Cirurgia geral - Molestias de Senhoras. Av. Graça Aranha, 26 6.° andar, sala 617, esq. Av. Alm. Barroso — 3ªs, 5ªs e sab. T. 42-2432: ás 4 horas.

Medicos especialistas

DR. ALVARES BARATA
Coração, rins e syphilis. Das 2 em deante. Rua São José, 23 — T. 42-1621.

DR. MANOEL DE ABREU
Da Acad. Medicina - RAIOS X — Radiodiagnostico, Radiotherapia profunda. Av. Rio Branco, 257. 2° — T. 22-0442.

DR. JOSE' MARIO CALDAS
Da Ass. M. C. Emp. Municipaes. Trat. hemorroidas sem operação. — Doenças ano-rectaes. Av. Graça Aranha, 15, 8° and., s 804 Tel. 22-7820, das 16 hs em deante.

INSTITUTO HELCO
com 26 annos para tratamento de
PERNAS ULCERAS VARIZES Eczemas
Edemas, infiltrações duras. Erysipela e suas complicações.
DR. JOAQUIM SANTOS
Cura rapida, (mesmo antigas), sem repouso, sem operação e sem dôr Rua da Quitanda, 26 — De 9 ás 7 horas — Orienta o tratamento por correspondencia.

Orthopedia Traumatologia
DR. J. ALMEIDA RIOS
Docente da especialidade na Universidade e Hosp. de Prompto Soccorro; 15 annos de pratica exclusiva da especialidade. Rua Mexico, 168, 10° and Ed Mexico, das 14 horas em deante. Ts 42-4662 e 27-3192.

DR. COSTA JUNIOR
Cancerologia. Radium. Raios X. Edificio Porto Alegre, 4° a. — 23-1587.

DR. ESMARAGDO RAMOS — Doc. Fac. Nac. Medicina — Doenças internas Ap. Digestivo e Nutrição — Assembléa, 104 — Sala 315. Hora marcada: Cons.: 22-5757. Res.: 27-5090 — 2ªs., 4ªs. e 6ªs. — de 9 ás 11 horas.

DR. OLAVO ROCHA FILHO
Molestias do apparelho digestivo, nutrição, diabete. Regimens. Av. Rio Branco, 257 — Palacete Lafont. Das 4 horas em deante.

DR. SAMUEL PRADO
ASSIST. UNIVERSIDADE
Estomago, Figado e Intestinos, Ulceras gastro-duodenaes, Colites, Colecystites, etc. Diabetes. — Cons. Largo Carioca 15. 1° Tel. 22-2600.

Clinica de vias urinarias

DR. RODOLPHO JOSETTI
Longa pratica dos hospitaes na Allemanha. — Modernas installações. Rua 13 de Maio n. 37 — 4°. Diariamente das 16 ás 19. Sabbados das 14 ás 16. — Tel.: 22-1000.

DR. EMILIO SA' — Vias urinarias, doenças ano-rectaes. Quitanda, 17, 4.°. — 22-7808 e S. Clara, 8, ap. 104; 27-0298.

DR. SANTOS ROCHA
V. Urinarias. Av. Rio Branco, 183, 6.°. — T. 22-6784. Diario, 12,30 ás 15 horas.

DR. SPINOSA ROTHIER
Vias urinarias, complicações, doenças sexuaes. Trata sob controle endoscopico e microscopico. Hormonios sexuaes. — Edificio Carioca, 2°. — 2 ás 7 horas.

DR. GILVAN TORRES
Vias urinarias — Exames pre-nupcial. Affecções senhoras — Debilidade sexual. Assembléa, 98, s. 73 4 ás 7 T. 42-1071.

Homœopathia

HOMŒOPATHIA
DR. GALHARDO
Edificio Rex — Sala 915 — Tel.: 23-1560. — Das 14 ½ ás 17 ½ hs.

DR. HARGREAVES
Rua 7 de Setembro, 173. T. 22-7198.

DR. A. DUQUE-ESTRADA
Assembléa, 45; 3ªs, 5ªs e sabs., ás 17 hs.

DR. R. ELOY DOS SANTOS
— Homœopathia e applicações electricas - Ramalho Ortigão, 38, s. 16. — Tel.: 23-7381 — 15 ás 17.

DR. DUVAL ERNANI DE PAULA
Ouvidor, 183 - 3.°, s. 314. — Tel.: Cons.: 22-4413. — Res.: 48-3556.

DR. KAMIL CURI — Rua S. José n. 83, 4° and., s. 404. T. 42-5593; 5 ás 7.

Dra. Carmen Mynssen
MEDICA
Clinica geral das senhoras e creanças e molestias chronicas. Consultas das 14 ás 18 horas. Gratis aos pobres das 10 ás 11 horas. — R. da Constituição, 45, sobº. — Tel.: 32-9485.

DR. DAVID CASTRO
Do Hospital Hannemanniano — S. José n. 74 - 1°. Cons.: 22-0752. Res.: 26-6249.

Sanatorios

SANATORIO N. S. APPARECIDA
Rua D. Marianna, 182. T. 26-2973. Doenças nervosas. Exclusivamente para o sexo feminino. — Director: Dr. Murillo de Campos. — Enfermeiras religiosas.

SANATORIO RIO DE JANEIRO
Rua Desemb. Isidro ns. 156/166 Tijuca. — Tel.: 28-8200.
Para tratamento de doenças nervosas, endocrinas e da nutrição.
Curas de repouso e desintoxicação. Psychotherapia. Physiotherapia. Malariotherapia. Tratamentos pelo cardiazol e insulina.
Assistencia medica permanente a cargo de especialistas.
Pavilhões independentes para ambos os sexos, com quartos e apartamentos. Enfermagem especializada. — Confôrto e hygiene

SANATORIO BOTAFOGO
Tratamento integral das DOENÇAS DO SYSTEMA NERVOSO
Methodos physiotherapicos e biologicos. Psychotherapia — Regimens alimentares. Todos os recursos complementares para diagnostico: Laboratorio de analyses clinicas, Raios X, Electrocardiographia etc. — Gabinete Dentario — Aberto aos medicos e especialistas estranhos ao estabelecimento — Rua Alvaro Ramos n. 177 — Phone: 26-7222. — RIO.

Sanatorio da Tijuca
R. João Alfredo, 25. Tel. 38-1155. Doenças nervosas e mentaes de ambos os sexos. — Pavilhão separado para curas de repouso e desintoxicação. Tratamento moderno da eschizophrenia e das fórmas nervosas da syphilis. Assistencia medica especializada, e permanente. Parques arborizados. Conforto. Hygiene. Direcção: Dr. Arruda Camara e Dra. Iracy Doyle.

SANATORIO SANTA JULIANA
Curas de repouso e tratamento biologico das doenças nervosas, exclusivamente para senhoras. Predio especialmente construido. Controle clinico do Dr. Robalinho Cavalcanti. — Religiosas enfermeiras — R. Carolina Santos, 170. — Tel.: 29-3954. — Bocca do Matto.

Casa de Saúde da Gavea
Diarias 15$, em quarto separado. Doenças nervosas. Curas de repouso. Tratamentos modernos: insulina cardiazol e malariotherapia. Assistencia medica permanente. Religiosas enfermeiras especializadas, installações confortaveis — Pavilhões para cada sexo. Bungalows isolados no vasto parque. Clima saluberrimo de montanha, 200 ms. de altitude, em meio de floresta Estrada da Gavea, 151 — Telephones: 47-0995 e 47-0095.

Casa de Saúde Dr. Abilio
S. CLEMENTE, 155. Tel. 26-0897. Para nervosos mentaes, obsedados, convalescentes e intoxicados. Moderno tratº da escrizofrenia pelo choque hipoglycemico e pela convulsotherapia (cardiazol) intra venoso) Malariotherapia e outros tratºs. especializados. Regimen de liberdade vigiada. Acceita-se doentes com medicos externos. Corpo clinico especializado, sendo a Assistencia medica permanente.

SANATORIO HENRIQUE ROXO
Exclusivamente para senhoras e creanças.
Contrôle scientifico do professor Henrique Roxo e do Dr. Enrico Sampaio.
Para doentes nervosos e mentaes
Methodos especiaes e modernos de tratamento. — Insulinotherapia de SAKEL. Convulsotherapia de MEDUNA. Malariotherapia de von JAUREG. — Tratamento e educação dos anormaes por processos medico-pedagogicos, objectivando o aproveitamento maximo dos retardados
Assistencia medica permanente. Corpo seleccionado de enfermeiros, com longa pratica de tratamento das molestias dessa especialidade
RUA VOLUNTARIOS DA PATRIA, 30 — Tel.: 26-2790.

Instituto da Immaculada
Para Creanças Instaveis e Retardadas Escolares. — Para subnormaes educaveis e portadores de perturbações do crescimento, nutritivas, glandulares, nervosas. Solario, gymnasio, piscina, duchas, raios violeta, ionização cerebral. Orientação medico-pedagogica do Dr. Xavier de Oliveira e direcção do Dr. Carmello Mamana, e das Religiosas Irmãs de Notre-Dame. Grande chacara na Gavea. — Marquez de São Vicente, 889. — Tel.: 27-2436.

CLINICA DE REPOUSO SÃO VICENTE
PROFS. GENIVAL LONDRES E ALUIZIO MARQUES.
Tratamentos Biologicos, Regimes e Curas de Recuperação. Rua Marquez de S Vicente n. 316. — Telephone: 27-4036.

Casa de Saúde Dr. Eiras
Psiquiatria. Neurologia. Cirurgia. Clinica Medica. Partos. Com pavilhões e corpo clinico especializado para cada clinica. Rua Assumpção, 10. Tel. 26-3900.

DOENÇAS NERVOSAS E MENTAES
SANATORIO BARBACENA
Estabelecimento destinado ao tratamento de doentes nervosos e mentaes, onde são empregados todos os methodos modernos de therapeutica. Assistencia medica permanente e especializado corpo de enfermeiros. Situado a 1200 metros acima do nivel do mar, no alto do Monte Mario, em clima especialmente destinado á cura dos doentes nervosos e mentaes. — BARBACENA, Estado de Minas. Phone 199. Director: Dr. Antonino de Senna Figueiredo. Assistente: Dr. Odecio de Senna Figueiredo

Doenças nervosas e mentaes

DR. MURILLO DE CAMPOS
P. Floriano, 55; 2ªs, 4ªs e 6ªs; 4 horas.

DR ARGOLLO — Electricidade medica—Rua S. José, 113, 1.° andar, diariamente 8 ás 12 e nas 3ªs e 6ªs, 20 ás 22 hs. — Consultas com hora marcada: 14 ás 17 hs. — Tel. 42-1127.

Prof. Dr. Henrique Roxo
Consultorio de clinica medica em geral e doenças mentaes e nervosas, no Largo da Carioca, 6, salas 107 e 108, nas 2ªs, 4ªs e 6ªs, das 3 ás 5. T. 22-6860 Res.: Gustavo Sampaio 104 Phone 47-3327

LIGA BRASILEIRA DE HYGIENE MENTAL
A Liga mantem Ambulatorios gratuitos, diariamente, ás 8 horas, no Hospital Psychiatrico, Prof Dr Plinio Olinto e nas 6ªs-feiras ás 11 horas, na Clinica Psychiatrica, Prof. Henrique Roxo e Drs. Brahim Jorge e Manuel Leite de Novaes

DR ROBALINHO CAVALCANTI
Clinica Medica Doenças Nervosas. R. Araujo Porto Alegre, 70, s. 1020 Tels.: 42-6781 e 26-3481.

Dr. Aluizio Marques
Doenças Nervosas e Glandulas Endocrinas
Av. Graça Aranha, 26 — 9° andar. Tels. 22-3796 e 27-9954.

Oculistas

Prof. Dr. Mario de Góes
Oculista — R. Alvaro Alvim, 27 2°. Das 14 ás 17 hs. Tes.: 22-6376/22-5110.

DR. JOSE' LUIZ NOVAES
S. José, 85 — 1 ás 3 — Tel.: 22-6877.

DR. JOAQUIM VIDAL
Doenças e operações dos olhos — A's 15 hs. — R. Quitanda, 5. — T. 22-5421.

PROF. LINNEU SILVA
Tratº. medico e cirurg., das doenças e defeitos dos olhos. R. S. José, 85-5°. 22-6877.

DR. JOVIANO Rodrigo Silva, 34 A. 1 ás 4 h. T. 42-1996

Dr. Abreu Fialho
Doenças e operações dos olhos, R. Miguel Couto, 7 (3°). T. 22-0059.

DR. GUIDO FERRARI
Oculista da Policlinica Geral. Ant. assist. prof. Gabriel Andrade. Av. Rio Branco, 134, 5° a — 2 ½ ás 4 ½ hs. T. 42-8479.

Laboratorios

Dr. Jorge Bandeira de Mello
Lab. de Anal. Clinica. — Assembléa. 115-2°. S. 9/13. T. 22-6358.

Pulmão — Tuberculose

DR. CARLOS ABILIO DOS REIS
DOENÇAS DOS PULMÕES
7 Setembro, 94-7°. — T. 42-1466.

Clinica de creanças

DR. ESBÉRARD LEITE
Cursos de especialidade. Paris e Berlim. Cons.: 24, Gal. Polydoro; 9 ás 12; 26-4305.

PROF. MARTAGÃO GESTEIRA
Clinica de Creanças. — Araujo Porto Alegre, 70, 10°. — Ts.: 22-6477/27-6461.

CRIANÇAS — Drs. E. Bandeira de Mello e Zey Bueno. Ouvidor, 183-8°, s. 816. T. 42-8272; 8 ás 6

Clinica Infantil do Meyer
DR. BRENO D. SILVEIRA
Diariamente das 14 ás 18 horas. Rua Carolina Meyer, 14. F. 29-5508.

DR. RAYMUNDO MARTAGÃO GESTEIRA
Assistente da Faculdade de Medicina Clinica de Creanças. — Edificio Porto Alegre, 10° and. — 22-6477 — 27-6461.

Partos e molestias das senhoras

DR. F. CARVALHO AZEVEDO
Av. Alm. Barroso, 11-1°; 3 ás 6; 22-6024.

Prof. Dr. Arnaldo de Moraes
Cathedratico de Clinica Gynecologica da Faculdade Nacional de Medicina.
Partos e Doenças de Senhoras.
Av. Graça Aranha, 43, 8.° andar, das 4 ás 6 horas. Tel.: 22-3004.
"MATERNIDADE ARNALDO DE MORAES".
Fim da rua Constante Ramos — (Copacabana), das 11 ás 12. T. 27-0110.

Dr. João de Alcantara
Cirurgia, Molestias das senhoras, Urologia. Edif. Porto Alegre, rua Araujo Porto Alegre, 70 de 1 ás 6. — Tel.: 42-0815.

DR. ASDRUBAL ROCHA
Dos hospitaes de Berlim e Paris. Doenças da Mulher. Phisiotherapia. Ed. Porto Alegre, 10° salas 1003/4. — De 14 ás 18 horas — Telephone: 42 6933.

DR. V. GAEDE Assist. residente da Maternidade Arnaldo de Moraes com pratica dos hosp. Vienna Berlim e Paris. Partos. Gynecologia e cirurgia de senhoras. Quitanda, 3, 4° and., 3 ás 5 hs. Ts. 22-7226 e 27-0110.

DR. TAVARES DE SOUZA — Chefe da Clinica do Serviço de Gynecologia do Hosp. Gaffrée Guinle. R. Miguel Couto, 27, ás 16 horas. — Tels.: 23-3362/27-3809.

DR. ALOYSIO MORAES REGO
Da Assist. e da Pol. Gal. Ed. Nilomex, 3 horas. — Tels.: 22 9738 e 27 4103.

CLINICA PRIVADA
DR. RAUL PACHECO
Edificio "Thermas Carioca" — 2° andar — Lapa — Passeio Publico Rua Teixeira de Freitas n. 27. — Tels.: 22-1945, 22-1946 e 26-6729. Partos e molestias de senhoras, tumores do seio, regimens, etc. Radium, Raios "X", laboratorio de analyses, exames pré-nupciaes, de contrôle periodico de saúde e de amas de leite. Internamento de doentes para operações, tratamentos e partos; preços communs.

Pelle e syphilis

DR. JOAQUIM MOTTA
Da Ac. Medic. Pelle e Syphilis. Physiotherapia. Raios X. Rod. Silva, 34-A. 22-7115.

DR. SOUZA ARAUJO, da Academia N. de Medicina e do Instituto Osw. Cruz. — Assistente Dr. Juiz Fonte — Doenças da pelle. Especialidade no tratamento da lepra e outras dermatoses. Cosmetica. Raios Infra-vermelho e Ultra-Violeta Diathermocoagulação — Consultas das 9 ás 11 horas. Rua 13 de Maio, 37, 1° and. T. 42-2253.

DR. OSCAR SILVA ARAUJO
Da Academia de Medicina
Pelle — Syphilis — 7 de Setembro, 141. — Tel.: 42-6522.

Dr. Jayme Villas-Bôas
Especialmente Pelle e Syphilis. Rua do Ouvidor, 183-3° — sala 309 — 3ªs, 5ªs e sabs., 5 ás 7 — Tel.: 42-8632.

Olhos, garganta, nariz e ouvidos

Dr. RAUL DAVID DE SANSON
S. José, 43, das 3 ás 6. — Tel. 42-0733.

Dr. Joaquim de Azevedo Barros
Assembléa, 70, 3°. T. 26-0503; 3 ás 7 hs.

Dr. Aristides Guaraná
Olhos, Ouvidos, Nariz e Garganta. — Trav. Ouvidor, 5. — 23-3332; 3 ás 6.

Dr. Lyra Porto — Diariamente, de 4 ás 6 horas. Rodrigo Silva, 34 A. — Tel.: 42-1996.

Dr. Edgar Lamarão Dipl. Univ. Genebra (Suissa). Prat. Paris, Bordeaux Olhos, ouvidos, nariz e garganta. Assembléa, 98. 2° Ed. Kanitz, 10 ás 12 e 3 ás 6. Tel. 42-9249.

Garganta, nariz e ouvidos

DR. MILTON DE CARVALHO
Medico-adjunto do Serv. DR. PAULO BRANDÃO, no Hosp. S. Frcº. de Assis. — L. Carioca, 5, 6°. — Tel.: 22-0209.

DR. ANTONIO LEÃO VELLOSO
Livre docente da Universidade. Chefe de Clinica da Policlinica de Botafogo — R. Uruguayana, 85/87. — Salas 42/43. — Das 14 ás 16 horas. — Tel.: 23-3279.

DRA. LILY LAGES
Docente-Livre — Av. R. Branco, 128-A-2°. S/206/7. Das 15 ás 18.

Dentistas

DR. PLINIO SENNA
Exames clinicos e aos Raios X dos fócos dentarios; tratamento com a conservação dos dentes, resultado garantido. Anesthesias regionaes e geraes para os casos indicados com assist. medica. Instituto de Estomatologia completo. Edificio Porto Alegre, R. Araujo Porto Alegre, 70, 7.° andar. Atrás da Escola de Bellas Artes. Phone: 22-1659. Radiographias a 10$000.

Dr. Octavio Euricio Alvaro
Technica propria para clientes nervosos. Especialista em trabalhos de porcellana e pontes moveis; cirurgia bucal e fócos de infecção dentaria controlados pelos Raios X. — Av. Rio Branco n. 137, 8.° andar. S. 812 — Tel. 23-0682. Ed Guinle

RAIOS X A DOMICILIO
DENTES. Serviço Norx. T. 22-0228.
DR. HUGO SILVA

DR. OCTAVIO C. GONÇALVES
DENTISTA
R. 7 de Setembro, 145. T. 22-3722.

DENTADURAS
Anatomicas. Completa estabilidade. Perfeita mastigação. Trabalho garantido em Resovin, Néo-Hecolite, Palladon, etc. Especialistas: Drs. Alfredo e Alvaro de Moraes Filho. Rua Conde Bomfim, 470. Em frente ao Tijuca Tennis Club Phone: 48-5708.

DR. C. NETTO GOTUZZO
Cir. dentista pela Univ. Pennsylvania. Trat. moderno e efficaz da pyorrhéa. — Assembléa, 104, sala 607. Tel.: 22-4023.

Dentaduras e pontes
Pontes moveis e fixas, e dentaduras das mais aperfeiçoadas, completamente fixas nos maxillares, leves, commodas, tão efficientes como as naturaes. Com o cirurgião dentista Flavio Cabral — Edificio Carioca, sala 214, 2° andar.

FINANÇAS E GEO-ECONOMIA DO BRASIL NOVO

A Secretaria do Conselho Technico de Economia e Finanças do Ministerio da Fazenda constitue actualmente, no Brasil, o orgão federal de coordenação das actividades financeiras e fazendarias dos Estados e Municipios. Directamente subordinada ao Ministerio dos Negocios da Fazenda, essa repartição, a partir da Conferencia dos Secretarios da Fazenda, em 1938, e dos Interventores nesta capital e nas Regiões Geo-Economicas, em 1939, vem promovendo conclaves successivos de representantes autorizados daquellas unidades, para o debate de theses de alto interesse immediato, visando o aperfeiçoamento das legislações tributarias, das normas orçamentarias e contabeis e de varias outras especialidades. Em outubro de 1939 a Conferencia então reunida no Rio de Janeiro approvou, entre outras, as conclusões attinentes á padronização dos orçamentos dos Estados e Municipios brasileiros, logo a seguir tornadas obrigatorias pelo decreto-lei federal n. 1.804, de 24-11-1939. Esteve novamente reunida a Conferencia de Technicos em Contabilidade Publica e Assumptos Fazendarios que estudou, em junho ultimo, os seguintes themas: 1) — Padrão de Orçamento e Normas Orçamentarias; 2) — Normas Financeiras; 3) — Normas de Contabilidade; 4) — Padronização de Balanços Financeiros, Economicos e Patrimonial; 5) — Uniformisação da Nomenclatura dos Orgãos de Administração; 6) — Lei de Contabilidade e de Administração Financeira; 7) — Legislação Tributaria; 8) — Assumptos Municipaes

Teve, além disso, a reunião deste anno, como objectivo principal, analysar os resultados do primeiro anno de vigencia da lei 1.804, tanto no que se refere á padronização orçamentaria como ás demais conclusões approvadas, para propor ao Governo as alterações cabiveis. O padrão de orçamento, cuja applicação é assim submettida a rigoroso estudo, consta da codificação das varias rubricas da Receita e da Despesa. Aquella dividida segundo a natureza ou proveniencia com discriminação das especies de imposto e taxa, sempre com caracter uniforme e, ainda, apreciada em quadro-resumo segundo as incidencias ou actividades gravadas. A Despesa achou-se dividida em 10 serviços geraes, especificados em sub-serviços, com o 4º algarismo codigo destinado á systematização dos elementos "pessoal" e "material". Foram assim numeros de reconhecida opportunidade, sujeitos a classificações homogeneas e systematizadas, os que a Secretaria manipulou como preparação para a conferencia deste anno. Elles espelham a finança publica brasileira, notadamente dos Estados e Municipios, através os orçamentos do corrente exercicio. Reunida em volumoso "dossier" destinado aos trabalhos do conclave, a collecção de graphicos foi enriquecida das cifras orçamentarias dos Governos da União, do Districto Federal e do Territorio do Acre.

Egualmente da competencia da Secretaria do Conselho Technico é o coordenar elementos de informações para outras reuniões officiaes que o Governo Federal vem promovendo. Nellas se congregam os interventores nos Estados, versando assumptos já não sómente financeiros, mas que directa e immediatamente se referem ás actividades publicas nacionaes. Reuniu-se a primeira Conferencia Nacional de Economia e Administração no anno proximo passado, sob a presidencia do Chefe do Governo e tendo a oriental-a, segundo as materias ventiladas em cada secção, os ministros de Estados das pastas respectivas. Para realização da Conferencia Nacional propriamente dita, foram levadas a effeito reuniões preliminares dos interventores de cada uma das cinco Regiões Geo-Economicas em que se divide o Paiz, em funcção dos estudos abordados. As conclusões approvadas nesses conclaves dos governos regionaes constituem as bases da Conferencia Nacional, passando dos problemas locaes aos geraes quando a solução daquelles affecta o interesse da Nação.

REGIÕES GEO-ECONOMICAS

Como acontece em regra, a divisão de qualquer paiz em zonas naturaes varia segundo o criterio e pontos de vista de escola ou doutrina dos geographos, já hoje evoluidos para conceito novo de geographia humana em que factores physicos devem ser apreciados em conjunto com sociaes e economicos, sem monocausalismo exacerbado. Tambem no Brasil varias foram as divisões propostas para o territorio nacional, no sentido de suas varias caracteristicas. A Secretaria do Conselho Technico adoptou a systematização de 5 regiões geo-economicas que se poderiam chamar Norte, Nordéste, Centro-Sul, Sul e Centro. O criterio seguido baseou-se na predominancia das producções e nos systemas de transporte que determinam certa conjugação de interesses com problemas economico-sociaes de pronunciada affinidade. A' bacia amazonica, com occorrencia mais geral do transporte fluvial, juntaram-se os Estados do Maranhão e Piauhy, onde ainda se tem que contar com as actividades extractivas primarias. A região do Nordéste vem do Ceará á Bahia, onde as seccas intermittentes attingem bôa parte do territorio, pese a presença da caudal do São Francisco.

Ao Centro-Sul localiza-se, no actual cyclo economico brasileiro a maior utilização dos factores da riqueza, com os Estados de São Paulo, Minas, Espirito Santo e Rio de Janeiro quasi todos em phase superior á pre-industrial. O Rio Grande do Sul capitaneia a região meridional, tambem com industria, transporte e credito desenvolvidos. Goyaz e Matto Grosso compõem o "Centro". Approximam-se da Amazonia nos indices de aproveitamento, como no sentido geographico, e apresentam a particularidade de constituirem o grande divisor de aguas do continente, achando-se em seus vastos territorios cabeceiras dos systemas platino e amazonico.

São essas as grandes linhas da divisão geo-economicas que servem de estructura ás pesquisas dos technicos officiaes. Imprecisas em seus limites e sem fronteiras fechadas em face á complexidade dos phenomenos naturaes e sociaes, mas adequadas ao estudo dos problemas pertinentes aos grupos humanos solidarizados no Estado Brasileiro.

Para a analyse das receitas, a Secretaria do Conselho não se limitou ás cinco divisões alludidas, de traços livres a esboçar os recursos nacionaes. Particularizou a fundo, buscando no Instituto Brasileiro de Geographia e Estatistica a divisão dos Estados em zonas physiographicas, já então sob criterio scientifico. E determinou as receitas municipaes, com seus indices percentuaes, de unidade-kilometro e unidade-habitante. A receita-kilometro a que aqui mais nos referimos ostenta larga capacidade para as comparações. Exige o "per-capita" indagações mais acuradas, á maneira de ensaio sociologico que a geographia economica não possibilita sem soccorrer-se dos ramos affins. Nada de mais interessante que observar como esses indices vão nitidamente retratados zona por zona mostrando aqui um trato de terra de grande fertilidade desaproveitado por falta de transporte, alli uma região de certa densidade demographica apertada entre o deserto e o mar, cuja riqueza forçou o transporte maritimo. Quando considerado isoladamente, um outro Estado mostra uma nesga de territorio com indice em muito superior á expressão geral. E' zona economicamente tributaria de systema economico vizinho. Em varias das unidades da Federação a séde do Governo engrossa desmedidamente o indice da zona respectiva, avolumando grandes nucleos de população. A estatistica das producções não registra actividades industriaes nessas capitaes que assim não passam de entrepostos commerciaes, vivendo da distribuição dos productos do "hinterland" e do fornecimento ás suas populações das utilidades elementares. Assim, qual pellicula cinematographica, a receita-kilometro vae pondo em face do observador a situação economico-social de cada zona natural, gradativamente elevando-se os indices, das regiões de extracção para as do pastoreio, das de pecuaria racional e cultura intensiva para as industrializadas.

BRASIL

REGIÕES GEO-ECONOMICAS

Percentagens das receitas tributárias dos estados e municipios de cada zona

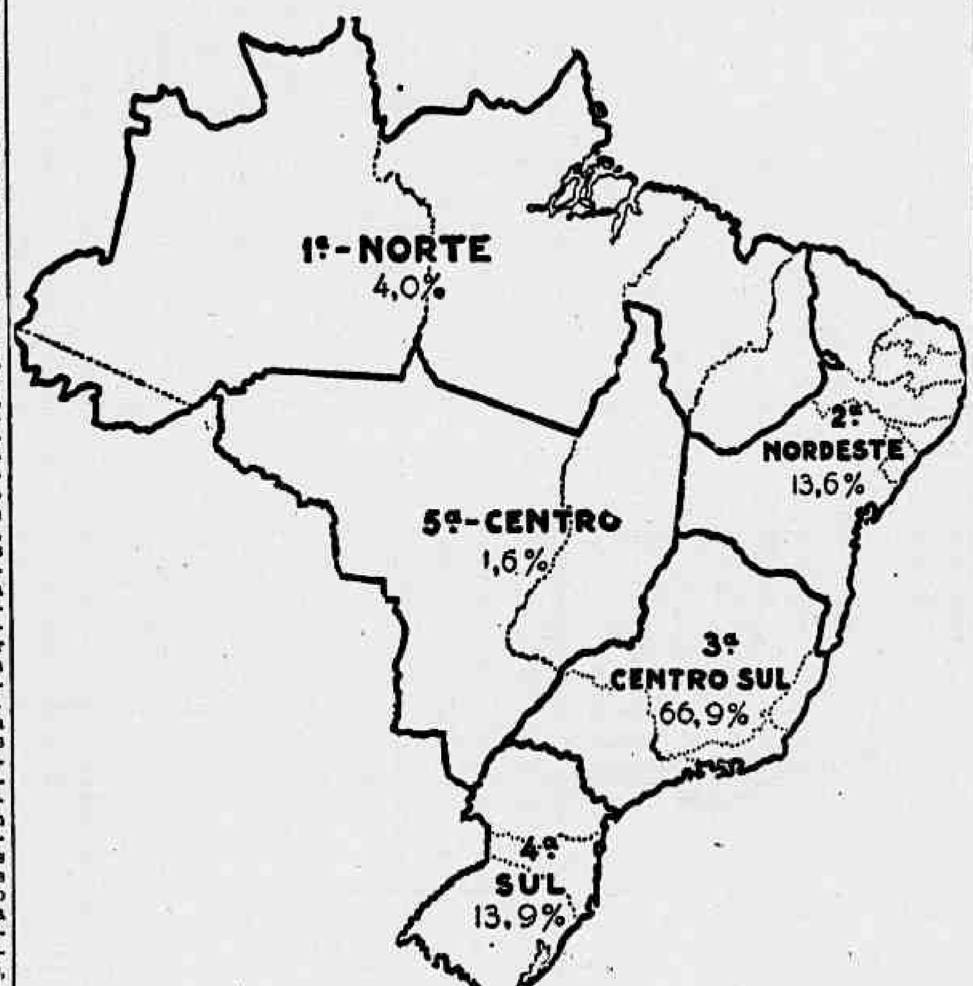

Para mais facilmente interpretar as cifras utilizadas, convem ter em mente outras cifras geraes attinentes á situação brasileira. As nossas estatisticas já registram, para a producção industrial, 12.000.000 de contos de réis provinda de cerca de 60.000 estabelecimentos, cabendo ás industrias primarias cerca de 15 milhões. As usinas electricas possuem potencial superior a ...... 1.100.000 kv. O dinheiro em circulação não excede de 5.000.000 de contos, mas os depositos bancarios elevam-se a mais de 12.000.000 de contos. Isto para uma população presumivel de 44.115.000 habitantes.

As demais cifras apresentadas provêm, como adeante será referido, dos orçamentos nacionaes executaveis no anno corrente. Não são orçamentos de "caixa" mas de exercicio, do typo contabil italiano, aptos para mais fielmente traduzirem realidades financeiras.

Entre os leitores, ainda os menos afeiçoados, da Historia Brasileira, é muito citada a phrase do chronista que situava o desenvolvimento do Paiz no littoral, de onde os colonizadores não se afastavam á maneira de caranguejos. Hoje já o mesmo não se poderia dizer. A utilização dos factores economicos afastou-se sobremodo da immensa faixa littoranea, invadindo planaltos como o paulista e o mineiro e internando-se, como no pampa gaucho. E o littoral não se apresenta apenas "arranhado", segundo a phrase historica. Nelle se encontram soberbos nucleos populosos, desde Belém, no Estado do Pará, até Porto Alegre, nos confins meridionaes do territorio nacional.

Entre esses, outros portos como Recife, Bahia, Rio de Janeiro e Santos surgem com apreciavel e amplo raio de penetração ferroviaria. Não ha negar que ainda é licito conceituar como littoraneo o progresso economico brasileiro. Mas torna-se necessario levar em bôa conta que o centro e toda a fronteira occidental não encontram qualquer correlação entre as nações limitrophes que venha condicionar a troca e a circulação. E' sabido que na America do Sul mais se póde contar com a vertente do Atlantico. De tal modo que esta se constitue caminho para productos e actividades das republicas latinas do Pacifico.

Através as tres conhecidas passagens das bacias platina, amazonica e da linha Santa Cruz de la Sierra-Santos, esta caracterizando a necessidade da travessia transcontinental, não encontra a economia brasileira qualquer éco, qualquer incentivo vindo do Oéste. Só factores geo-economicos imperativos, de tal significação que em muito sobrepujem as vantagens do littoral, poderão levar capitaes e gente para os planaltos de Goyaz ou para a planicie baixa do mundo amazonico. Entretanto, embora seja lenta a "marcha para o oéste", a que se referiu o Presidente Vargas, já se apresenta ampla a faixa costeira em que mais se accentua a economia brasileira. Ella não se alarga sómente nos planaltos servidos pelos portos do Rio de Janeiro e Santos. No Nordéste, em plena região flagellada pelas seccas intermittentes, as populações se adensam até cerca de 400 kilometros do littoral. Descendo para o Sul, territorios egualmente baixos, como os dos Estados da Parahyba, Pernambuco, Alagoas e Sergipe, registram densidades pouco communs na America do Sul, apresentando a faixa fluminense (Estado do Rio de Janeiro) mais de 50 habitantes por kilometro quadrado.

Certamente é nessa latitude que tambem adensa o aproveitamento das possibilidades. As industrias nacionaes têm no bloco Rio-Minas-São Paulo mais de 70% de seus valores. E essas industrias já produzem annualmente mais de 8 milhões de contos de réis, a maior cifra nos contingentes do nosso continente Sul. Entretanto, encontram-se no Norte agrupamentos municipaes de grande renda, como os do Valle do Cariry, no Ceará, com notavel penetração e, de maior relevancia, os grupos meridionaes de Goyaz e Matto Grosso, com ligações ferroviarias de maior penetração.

O conhecimento da situação economico-social de um paiz ou região sempre é levado ao observador, ao technico ou ao simples possuidor da curiosidade diletante por meio de variados processos que a sciencia applicada multiplica e aperfeiçoa. Mas é em vão que se procura a "photographia total" de qualquer parte do planeta. Os graphicos estatisticos do genero pictorico pullulam em exposições, os cartogrammas estão em dia, a mostrar a densidade das populações, as predominancias ou occorrencias dos productos e actividades economicas, sociaes e culturaes. Sempre parciaes e restrictos a um sector.

Para retratar a situação brasileira, temos no momento as receitas fiscaes dos 20 Estados do Paiz orçadas para o corrente anno e calculadas á razão da unidade kilometro do seu territorio. Nesse indice acham-se incluidos o systema de impostos e taxas daquelles Estados e os dos Municipios que cada um comprehende. Excluem-se as rendas do Governo Federal, mas as qu[illegible] traduz englobam tributos [illegible] alta expressão, como se[illegible] que recaem sobre as vendas, [illegible]bre as profissões estabelecidas, sobre a exportação, o predial, o territorial urbano e rural e o de licença para funccionamento, além de incidencias de menor valia.

São arrecadações publicas que abrangem todo o Paiz, apanham todas as suas actividades de producção, circulação e distribuição, no meio rural e nas cidades. O imposto de vendas e consignações, por exemplo, acompanha o producto desde a materia prima, através as varias transformações, incidindo sobre cada factura de entrega até ás vendas á vista dos balcões retalhistas. Os demais, em regra, de cobrança annual, como suas designações indicam, incidem no local da empresa ou estabelecimento.

Eis o quadro desses tributos segundo os indices mais expressivos:

BRASIL

Orçamentos de 1940

RECEITAS TRIBUTARIAS DOS ESTADOS E MUNICIPIOS

(ORDEM DECRESCENTE DA RECEITA POR Km2)

ESTADOS	Em mil réis		Habitante por km2
	P/km2	Per capita	
São Paulo	3.531,5	122,4	28,84
Rio de Janeiro	2.834,8	56,0	50,61
Pernambuco	889,9	28,1	31,58
Rio Grande do Sul	862,8	74,3	12,03
Sergipe	856,7	32,5	26,30
Espirito Santo	757,0	45,0	16,79
Alagoas	681,8	15,5	43,87
Parahyba	672,1	25,6	26,19
Minas Geraes	551,3	41,1	13,40
Santa Catharina	538,2	47,9	11,22
Rio Grande do Norte	431,9	27,6	15,62
Paraná	348,6	63,6	5,48
Ceará	276,8	23,8	11,59
Bahia	243,0	29,3	8,29
Piauhy	71,4	19,8	3,59
Maranhão	69,2	19,4	3,56
Goyaz	34,7	26,9	1,20
Pará	28,7	24,0	1,30
Amazonas	12,9	51,9	0,25
Matto Grosso	12,8	48,3	0,26

Os indices que occupam os 6 ultimos logares da ordem referem-se aos dois Estados centraes de Goyaz e Matto Grosso e, a 4, do extremo Norte, comprehendendo toda a bacia amazonica, de actividades economicas primarias inclusive a extracção, com populações as mais rarefeitas. Os indices da receita por kilometro quadrado, sempre inferiores a 100,0 mil réis que essas regiões apresentam, encontram perfeita correlação com as suas densidades, que variam de 0,26 a 3,59 habitantes-kilometro.

Descendo do Ceará para o Sul, já as expressões unitarias das receitas se mantêm superiores a 250,0 mil réis, attingindo, no territorio paulista, onde se acham a economia do café e 45 % das industrias brasileiras, a 3.531,5 mil réis por kilometro. E' digna de nota a constancia dos indices financeiros nos Estados do Rio Grande do Norte e Sergipe, de actividades agricolas de menor desenvolvimento, todos participando dos effeitos das seccas que assolam as zonas nordestinas.

São largas faixas littoraneas bem povoadas, chegando Alagôas a registar 43,9 habs. km2. Em Pernambuco, o maior centro assucareiro, com producção média de 3.853.000 saccos, o indice attinge 899,9 mil réis, a que tambem não é estranho o porto de Recife, com população superior a 500.000 habitantes. Em Sergipe, o indice deve muito á situação costeira do Estado, com territorio de pouca penetração. Bahia, o grande Estado do oriente brasileiro, tem o indice grandemente attenuado precisamente pela ampla internação de seus limites, que já confinam no Brasil Central. Pesa negativamente nos numeros relativos da Bahia toda a região do rio São Francisco, de possibilidades ainda não utilizadas. O Estado do Rio de Janeiro, o mais denso de elemento humano, colloca-se em segundo logar na escala decrescente. Elle possue, no municipio de Campos, importante parque assucareiro, participa da economia cafeeira nacional e em sua zona serrana apresenta nucleos médios de população com situação sólida.

Minas Geraes está no caso da região bahiana, com extenso "hinterland" de pequeno aproveitamento. Mas é o segundo Estado brasileiro em desenvolvimento economico, que se localiza ao Sul, para baixo da latitude 19º. Nelle se acham as maiores jazidas de ferro conhecidas e avaliadas, registrando minerio do mais alto theor, com siderurgia já de apreciavel desenvolvimento. A pecuaria, o café, os tecidos, os lacticinios e os cereaes enriquecem o planalto mineiro, estando a sua industria em segundo logar, em pé de egualdade com o do Rio Grande do Sul, cada uma com cerca de 1.200.000 contos de producção fabril.

O systema brasileiro de transporte e o de distribuição do credito attingem, em Minas como em São Paulo e no Rio Grande do Sul, as maiores concentrações, adensando-se mais no rico planalto paulista com a lavoura cafeeira, o algodão e cerca de ...... 6.000.000 de contos de producção industrial. Com o seu notavel porto de Santos, a grande "porta" que, ao lado da capital da Republica, leva sua influencia ao Brasil central e agora, se procura ligar ao planalto boliviano, o Estado de São Paulo é justamente considerado o "leader" da economia brasileira, envolvendo suas actividades productoras circulatorias, segundo se attribue, cerca de 12.000.000 de pessoas, pelo que interessa os Estados limitrophes.

A dependencia do littoral atlantico, evidente na estructura economica do paiz, como que a attrair as energicas productoras para o oceano que domina a presente phase do commercio internacional, egualmente encontra confirmações nos Estados de Minas e São Paulo. Quanto aos do Paraná e Santa Catharina, verifica-se curiosa circumstancia que certamente não significa simples apparencia. Esses Estados limitrophes podem ser considerados, por sua conformação geographica, á maneira de dois triangulos semelhantes, tendo o que representa o Paraná a base virada para o occidente e o que representa Santa Catharina, com a base assentada sobre o seu vasto littoral.

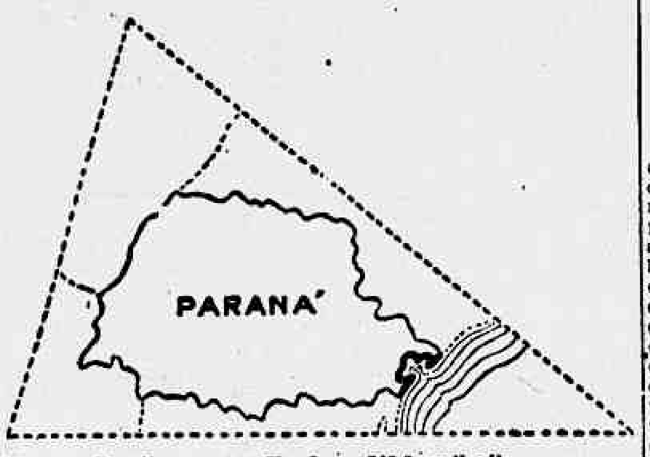

Receita por Km.^{2} — 348,6 mil réis
Habitantes por Km.^{2} — 5,48

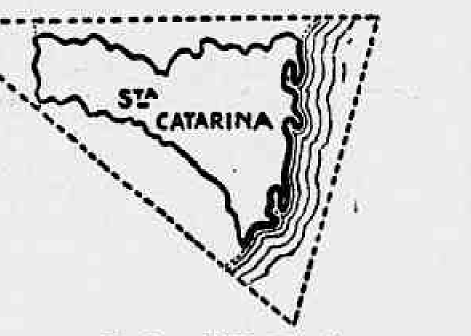

Receita por Km.^{2} — 538,2 mil réis
Habitantes por Km.^{2} — 11,22

Dos dois, é o Estado de maior littoral o que registra maior receita-kilometro e maior densidade demographica. A circumstancia evoca o aproveitamento do littoral e elucida, em principio, uma situação de facto, embora sem proporção quanto a toda costa brasileira. São dois Estados limitrophes com systemas de transporte articulados, ambos atravessados pelo tronco ferroviario do Sul do Paiz, cada um delles encostado geographica e economicamente a duas fortes estructuras productoras, a gaucha ao sul de Santa Catharina e a paulista, ao norte do Paraná. Ambos tendo recebido largas correntes immigratorias da Europa, formando nucleos alienigenas de incipiente caldeamento e grande operosidade. Sem os chamados males equatoriaes, mas sob clima temperado, tanto quanto o Brasil nordestino, o amazonico e o central, não venceram o "hinterland", deixando o planalto de Guarapuava e a região do Chapecó a aguardar outras condições ou phases em que a prosperidade se apresente facil e as actividades mais lucrativas.

A Constituição brasileira discrimina os tributos segundo as divisões administrativas do paiz, mantendo as linhas geraes da discriminação que lhes attribuiu a carta de 1937. Cabem á União os impostos de importação, consumo, renda e sello sobre actos emanados do governo federal. Aos Estados competem os de vendas e consignações, "exportação", territorial rural, transmissão de propriedade e actos diversos emanados de sua economia ou legislação. Os municipios arrecadam os impostos predial, de licença, territorial urbano e sobre diversões publicas.

O imposto de "industrias e profissões" é attribuido concomitantemente aos Estados e Municipios, que devem cobral-os nos territorios respectivos em partes eguaes.

O de exportação, manda a Carta de 10 de Novembro de 1937 que não exceda de 10 % sobre os valores incididos e lei especial posterior já determinou a gradativa diminuição de suas taxas até a completa extincção do tributo, em 1943. Os impostos interestaduaes ficaram terminantemente vedados, prohibidas as barreiras alfandegarias que difficultam a circulação interna.

Aos Estados da Federação é permittida a creação de impostos que não os constantes da discriminação constitucional, impedida porém em qualquer caso a bitributação especial, constituidas as suas fontes de receita pelas que se attribuem aos Estados e Municipios, salvo reservas quanto ás especies "industrias e profissões" e "vendas e consignações".

Assim discriminada, a receita geral tributaria do paiz comprehende o orçamento da União, os orçamentos dos 20 Estados, os dos 1.572 Municipios e o do Districto Federal. Ao todo 1.594 leis orçamentarias que prevêm a arrecadação de 5.544.680 contos de réis para o corrente anno de 1940. Mas todos esses orçamentos, segundo a lei, incluem as receitas e despesas dos serviços industriaes do Estado, assim elevando a receita publica nacional a 7.872.613 contos de réis. E pouco, relativamente quasi nada, contém esta cifra de operações de credito, de vez que o dispositivo legal só permitte a inclusão, nos orçamentos, de operações anteriormente contratadas.

Não foram considerados, no montante das receitas tributarias, as contribuições e taxas das varias autarchias financeiras, de administração semi-autonoma, os chamados organismos para-estataes. Institutos de coordenação e defesa de varios ramos especiaes da producção, como o café, o assucar e o matte, ou mesmo os de Seguro Social e o de Reseguros, de recente creação, collocam-se por seu systema especial de administração, á margem das leis de previsão e fixação orçamentarias, todos possuindo systemas contabeis proprios e auto-determinados. Não é pelo imposto ou taxa, com caracter de dominio publico, que attendem a seus gastos geraes, mas por contribuição independente, incididas sempre sobre as actividades que abrangem. Não ha duvida que, como os tributos do dominio publico, tambem essas contribuições se destinam a serviços prestados pelo Estado, notadamente no sector da economia organizada com a sua interferencia, quando não com a sua intervenção administrativa. Mas a estatistica de serviços publicos ainda não considera as quotas do Seguro Social nem as despesas do organismo deste. Segundo dispositivo constitucional, que vem da Carta de 1934, os institutos e caixas de aposentadoria e pensão têm suas receitas provindas do systema de quotas triplice, a que a legislação especial attribuiu caracter egualitario. Empregado, patrão e Estado entregam quantias eguaes, sempre calculadas em percentual sobre o salario percebido.

BRASIL

RECEITA TRIBUTÁRIA NACIONAL

(Segundo orçamentos de 1940)

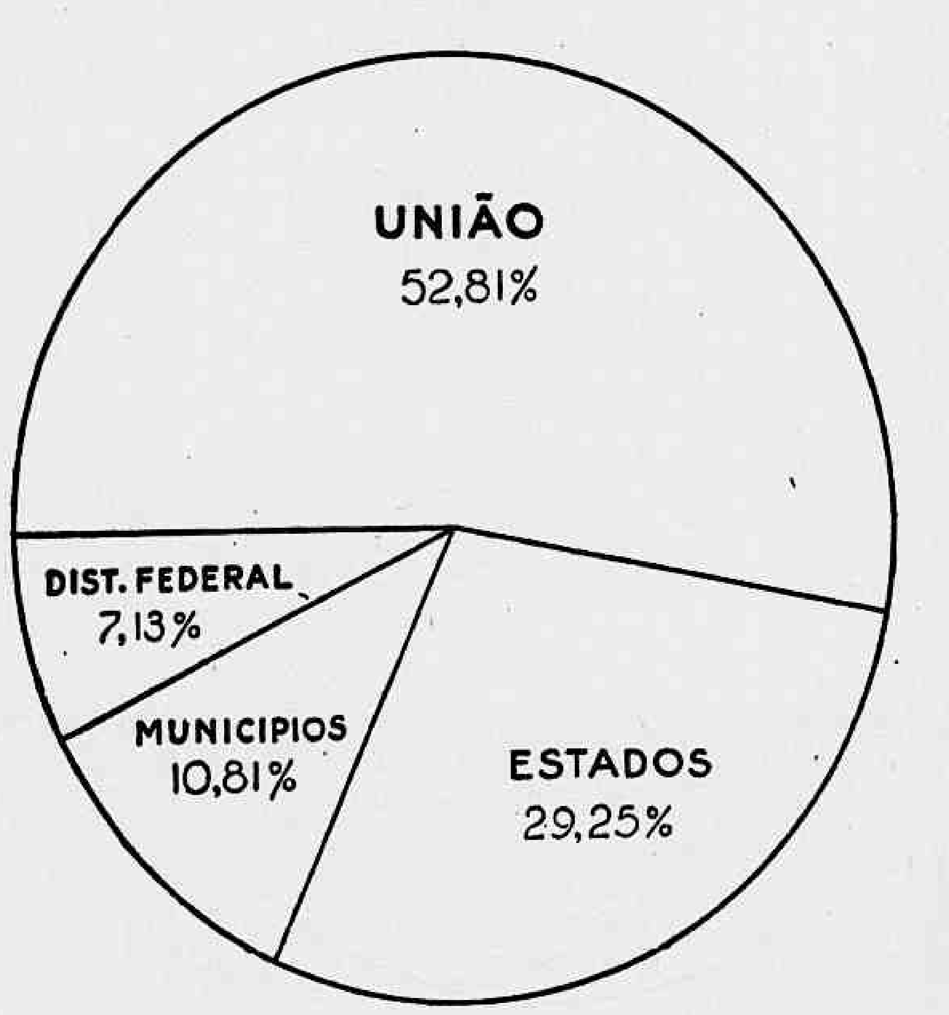

A estatistica, para determinar o quantum do serviço prestado, teria que haver-se, de um lado, como os beneficios pagos, de outro, com a parte das contribuições que devem constituir as reservas technicas, assim consideradas com creditos empenhados.

Trata-se de difficuldades que a contabilidade publica ainda não superou e o mais que se póde attingir é apresentar em separado receitas e serviços publicos segundo a complexidade de seus modos e objectivos.

O indice da contribuição "per capita" de rs. 125$686, calculado para 1940, representa, pois, a média que cada habitante vae desembolsar de tributos do dominio publico destinados aos serviços que o Estado Brasileiro directamente vae prestar por intermedio de suas divisões administrativas.

As despesas totaes do paiz, fixadas para corrente anno, ascendem a 8.127.672 contos de réis. E' o que tratadistas denominam "Despesa Publica Nacional". Nella não estão comprehendidos, como vimos, os orçamentos dos organismos autarchicos, mas incluem as fixações das empresas do Dominio Privado do Estado. A comparação geral com a respectiva, da receita, demonstra um saldo negativo de 255.059 contos de réis, proveniente do deficit do orçamento federal, mais os de alguns Estados e Municipalidades.

BRASIL

Orçamentos de 1940

RECEITA E DESPESA PUBLICA NACIONAL

	RECEITA	%	DESPESA	%
União	4.209.417.000,0	53,47	4.421.841.857,0	54,41
Estados	2.353.019.962,0	29,89	2.387.787.338,0	29,38
Municipios	867.630.561,5	11,02	875.716.054,3	10,77
Districto Federal	442.545.500,0	5,62	442.327.226,2	5,44
Total	7.872.613.023,5	100,00	8.127.672.475,5	100,00

A divisão administrativa brasileira, por força de sua forma federativa e da decentralização que só agora se vem attenuando, dá occasião a dois grupos das chamadas administrações locaes — os Estados e, dentro destes, os Municipios.

Variam, é sabido, nos diversos paizes, de orçamentos conhecidos (alguns actualmente não os publicam), a divisão das cifras financeiras entre orgãos centraes, de soberania, e os locaes, de subordinação. Estes, por vezes, cobrando mais imposto e prestando mais serviços que aquelles. No caso do Brasil, é ao governo central que cabe o maior montante na arrecadação e emprego dos dinheiros publicos. A receita para 1940, do governo federal, attinge a 4.209.417 contos, correspondentes a 53,47 % da receita geral brasileira no presente exercicio. Seguem-se, conforme o quadro, as unidades federadas, os Municipios e o Districto Federal, este com 5,63 %.

Nas receitas de natureza tributaria as relações percentuaes se mantêm com semelhança accentuada. A União cáe para 52,81 % e os Municipios para 10,81 %. Elevam-se sobremodo os Estados e o Districto Federal.

Nos Estados é o imposto de "vendas e consignações" que cobre 43,09 % do montante geral dos impostos, seguidos na ordem decrescente, pelas especies "industrias e profissões", que sommam 25,03 %. No orçamento da União predominam os direitos de importação e de consumo em partes quasi eguaes, attingindo 76 % da receita tributaria federal, ficando o restante aos impostos sobre a renda e do sello.

PRINCIPAES IMPOSTOS BRASILEIROS FEDERAES E ESTADUAES

(*Ordem decrescente — Em contos de réis*)

Consumo.	1.115.700
Importação.	1.112.950
Vendas e Consignações	773.780
Renda.	395.000
Sello Federal (actos emanados)	305.950
Industrias e Profissões	220.893
Transmissão e Propriedade.	218.234
Exportação.	176.523
Territorial Rural. . . .	105.229
Sello Estadual. . . .	88.314

Calculados os 395.000 contos do imposto de renda sobre o total das receitas tributarias nacionaes, resulta para esse tributo indice dos mais baixos, decorrente da estructura economica brasileira. Effectivamente, é aos direitos de consumo e importação que sempre cabe o maior montante nos paizes de predominante economia agricola. A renda e a propriedade inflam as receitas das nações industriaes como a Hollanda, a Inglaterra e a Suecia, em que o "income-tax", já sem os moldes classicos britannicos, attinge 30 % das arrecadações publicas. Na America do Sul estamos longe dessa situação. As condições sociaes provindas de nossas actividades productoras, com densidades demographicas e systemas de circulação e transporte tão differentes das grandes condensações européas, não permittem aos governos concentrar nas rendas dos cidadões as fontes de receitas publicas. Têm os Estados, como o Brasil, que apanhar a producção em movimento e della retirar quasi tudo o de que necessitam para os serviços nacionaes. Os graphicos publicados pela Secretaria do Conselho Technico de Economia e Finanças mostram a divisão percentual das incidencias no campo fiscal das unidades da Federação. A ordem decrescente dessas incidencias dá o primeiro posto á "Circulação das Riquezas" com 56,41 % das receitas fiscaes, seguindo-se as cifras que recáem sobre a propriedade, já com 17,78 %. Isto quanto aos Estados componentes da Federação. Mas se forem considerados os totaes relativos ao paiz, incluindo os municipios e a União, não será muito differente a situação porque esta, como vimos, haure no consumo e na importação 76 % de seus recursos de dominio publico e as suas municipalidades apenas concorrem para as cifras geraes de tributos com 10,81 %

Mas não se vá attribuir sómente ás determinantes economicas immediatas a predominancia dos impostos indirectos. Os tributos chamados pessoaes tem condicionaes classicas difficilmente removiveis. Os que, através a propriedade, golpeiam a economia do individuo ou de empresa, exigem cadastros aperfeiçoados e sua rendabilidade varia em funcção do factor "organização", sobretudo na especie "territorial rural". E tanto elles como os que incidem na renda trazem, como é sabido, resultantes politicas que nem a todos os governos é licito desprezar. O interessante está na concomitancia dos varios factores da rejeição dos tributos directos e pessoaes, factores entre os quaes é justo incluir sobretudo menor capacidade de coacção nas cobranças fiscaes.

A conferencia de Legislação Tributaria, a reunir-se dentro de mezes e de cuja preparação foi, pelo presidente da Republica, incumbida a Secretaria do Conselho Technico de Economia e Finanças, cuidará com especial carinho de encontrar as soluções adequadas aos referidos problemas, porque assim o exige a politica administrativa do Estado Novo.

(xxx)

LIVROS NOVOS

TERRA DOS HOMENS, de *Saint-Exupery*

"Terra dos Homens", de Antoine de Saint-Exupery, acaba de ser traduzida para o nosso idioma.

Trata-se de uma obra de successo. O autor é, como se sabe, aviador civil, tendo passado innumeras vezes pelo Rio nos seus vôos transcontinentaes. Em 1931, appareceu elle com seu primeiro livro "Vol de Nuit", prefaciado por André Gide, que obteve logo o premio Goncourt. Um novo escriptor apparecera e tambem uma nova literatura — a literatura da aviação, que Saint-Exupery iniciava como um grande artista. "Terra dos Homens" é o seu livro mais recente, tambem premiado pela Academia Franceza. O autor narra ahi trechos da sua vida, mostrando-nos toda a tragedia da aviação e, ao mesmo tempo, a extraordinaria belleza que encerra essa luta incessante com a força dos elementos. Do principio ao fim, o livro decorre numa atmosphera de poesia, apaixonando verdadeiramente o leitor.

PAIZAGENS DO MUNDO, de *Mauro de Freitas*

O livro que o sr. Mauro de Freitas acaba de publicar compõe-se de uma série de impressões de viagem, trazendo illustrações do pintor Carlos Oswaldo. De todas as regiões visitadas pelo autor, na America, na Europa e no Oriente, sabe elle dar-nos os traços mais caracteristicos — e aos nossos olhos desfilam, assim, homens, costumes, trajes, paizagens, edificios, o esplendor e a miseria, a grandeza e, por vezes, a mesquinharia humana. Dotado de agudo senso da realidade, que a sua força poetica não conseguiu suffocar, offerece-nos quadros muito vivos, de um grande interesse humano, que fazem de "Paizagens do Mundo" um livro digno de ser lido.

Autoridades policiaes para o Estado do Rio

O interventor federal no Estado do Rio assignou, hontem, os seguintes actos:

Exonerando: a pedido, Mario Moacyr Salgueiro do cargo de delegado de Policia do municipio de Barra Mansa; bacharel João Vilella Alves Leandro, Ruy Fernandes Carneiro e Rodolfo de Souza, respectivamente, dos de 1º, 2º e 3º supplentes do delegado da 9ª Região Policial; Orlando Gonçalves Brandão, Antonio Peres Netto e Rubens do Oliveira Barcellos, respectivamente, dos de 1º, 2º e 3º supplentes do sub-delegado do 1º districto do municipio de Barra Mansa; Manuel Pereira de Oliveira do de 3º supplente do sub-delegado do 4º districto do municipio de Parahyba do Sul; Romeu Braga Vieira do de 1º supplente do sub-delegado do 2º districto do municipio de Trajano de Moraes; e Thiago Monteiro do de delegado do municipio de Itaborahy.

— Nomeando: Mario Moacyr Salgueiro e Antonio Peres Netto, respectivamente, para os cargos de 2º e 3º supplentes do delegado da 9ª Região Policial, com séde em Barra Mansa; Rubens de Oliveira Barcellos para o de sub-delegado do 1º districto do municipio de Barra Mansa; Ruy Fernandes Carneiro, Zoilante Ferreira de Carvalho, Isoldino Francisco Diniz e Francisco Tavares de Rezende, respectivamente, para os de delegado, 1º, 2º e 3º supplentes do municipio de Rezende; e bacharel Geraldo de Carvalho para o de delegado de policia do municipio de Itaborahy.

Visita dos delegados militares chilenos ao Laboratorio Militar

A delegação militar chilena do Instituto de Manguinhos visitará hoje, quarta-feira, o Laboratorio Militar, situado em Triagem, ás 9,30 horas, em companhia de altas autoridades militares e do ministro da Guerra.

A vitivinicultura no Rio Grande do Sul

O que informou ao ministro da Agricultura o interventor Cordeiro de Faria

O interventor federal no Rio Grande do Sul esteve hontem no gabinete do ministro da Agricultura, apresentando ao titular da pasta um relatorio sobre os principaes trabalhos realizados no seu Estado em favor da vitivinicultura, durante o anno de 1939.

Por esse relatorio, verifica-se que na Estação Experimental de Vitivinicultura e Enologia, em Caxias, foram fixados os porta-enxertos ideaes para 23 castas de viniferas e ensaiadas uvas de diversas castas para o preparo de passas. Realizaram-se oito novos cruzamentos, tendo por finalidade a conjugação da precocidade com a resistencia ás molestias e com a productividade.

Organizou-se um novo vinhedo experimental, composto de duas séries: de uvas para mesa e de uvas para vinho. A primeira ficou constituida de 1.195 plantas, distribuidas entre 151 castas e a segunda de 1.801 videiras, pertencentes a 17 variedades.

Em viveiros foram postos: 122.724 enxertos e 21.000 estacas cavallo.

Accrescenta o relatorio que, com o fim de melhorar a producção dos municipios viticolas, foram mobilizados os technicos especialistas, para realizarem, por meio de ensinamentos directos, intensa campanha no sentido de tornar as operações de poda, verde e secca technicamente racionaes.

Ministraram-se instrucções, in loco, a 10.423 viticultores do Estado.

Por outro lado, os diversos Laboratorios exerceram a fiscalização da producção vinicola e dos productos enologicos, bem como a distribuição e circulação dos vinhos no Estado.

O registro dos estabelecimentos vinificadores processou-se normalmente, tendo sido constatada sensivel melhoria nas condições hygienicas das adegas.

Para impedir que seja vendido o diamante "Getulio Vargas"

Londres, 9 (A. P.) — Os joalheiros Triefus Brothers impetraram um mandato de segurança para impedir que o joalheiro Harry Winston, de Nova York, venda o diamante "Getulio Vargas", de 726 kilates. A firma impetrante tmabem deu inicio a uma acção de indemnização, allegando a quebra de contrato e os lucros que Winston obteve na compra do diamante que, originariamente, fôra avaliado em 120 mil libras esterlinas. Winston negou que tivesse effectuado a compra em má fé. A firma I. Hennig, de Londres, tambem é co-impetrada na acção em virtude das allegações de Triefus Brothers de que a mesma estava conluida com Winston para a compra do diamante. Sir Patrik Hastings, advogado dos impetrantes, declarou que havia um accordo entre os seus clientes e Winston para a acquisição conjunta do diamante, mas "que Winston comprára o diamante sózinho".

HOJE
PALACIO
Sonho Maravilhoso
"The Great Victor Herbert"

OS MILHARES DE ESPECTADORES QUE AFLUIRAM HONTEM E ANTE-HONTEM AO PALACIO PARA ASSISTIR "SONHO MARAVILHOSO", SÃO UNANIMES EM AFFIRMAR QUE SUSANA FOSTER, — A GAROTA QUE TRABALHA AO LADO DE ALLAN JONES E MARY MARTIN, — É A MAIS SENSACIONAL DESCOBERTA LYRICA DO CINEMA!

COMPLEMENTO: Folha da Manhã n.º 21

C. B. C. -- FILMS PARA HOJE - C. B. C.

SÃO LUIZ	— "JOHNNY APOLLO" (Imp. até 14 annos) com Tyrone Power e Dorothy Lamour — Meio de Communicação de Nictheroy (Nac.) ás 2 — 4 — 6 — 8 e 10 horas.
PALACIO	— "SONHO MARAVILHOSO" com Allan Jones e Mary Martin — Folha da Manhã N.º 2 (Nac.) — ás 2 — 4 — 6 — 8 e 10 horas.
ODEON	— "REGIMENTO HEROICO" com James Cagney — George Brent e Pat O'Obrien — Feiras e Mercados Bahianos (Nac.) — ás 2, 4, 6, 8 e 10 horas.
REX	— "INTERMEZZO" com Leslie Howard e Ingrid Bergman — Guanabara Jornal n.º 7 (Nac.) — ás 2, 3,40, 5,20, 7, 8,40 e 10,20 horas. Balcão 2$000.
IMPERIO	— "MEU REINO POR UM AMOR" com Bette Davis e Errol Flynn — Cine-Jornal Brasileiro nº 127 (Nac.) ás 2, 4, 6, 8 e 10 horas. Poltrona 2$000.
ROXY	— "O GATO E O CANARIO" (Imp. até 14 annos) com Bob Hope e Paulette Goddard — Cine-Jornal Brasileiro n.º 105 (Nac.)
IPANEMA	— "CORAÇÃO DE BANDIDO" com Cesar Romero — "Espionagem por Televisão" com William Henry — Na Região do Ouro Verde (Nac.).
PIRAJA'	"MR. WONG DECTETIVE" com Boris Karolff (Imp. até 10 annos) Film-Jornal n.º 106 (Nac.).
SÃO JOSE'	— "A LUZ QUE SE APAGA" com Ronald Colman e Ida Lupino — Cine-Jornal Brasileiro nº 118 (Nac.) — Ao meio-dia — ás 2 — 4 — 6 — 8 e 10 horas — POLTRONA, 2$000.

SEXTA FEIRA
ODEON
PRISCILLA LANE
WAYNE MORRIS
JANE BRYAN
EDDIE ALBERT
JANE WYMAN
RONALD REAGAN
Cadetes em APUROS
Nac. Film Jornal n.º 108

O Sonofilms apresenta
O film mais alegre do anno
Barbosa Junior em Simpatico Jeremias
D.N.
SEG.-FEIRA
PALACIO

SÃO-LUIZ 6ª FEIRA
UNITED ARTISTS
Tecnicôlor
Será que existe? Moça bonita, herdeira de 18 milhões, quer um marido que não se interesse... "apenas"... pela sua fortuna!
Complemento nacional: A' Margem de Estradas (D. F. B.)
ALEXANDER KORDA apresenta
Merle OBERON
Pobre Milionária
"OVER THE MOON"
REX HARRISON • URSULA JEANS • LOUIS BORELL

REX
BALCÕES 2$000
HOJE
LESLIE HOWARD
INGRID BERGMAN
UM FILM DA UNITED ARTISTS
EM "INTERMEZZO"
Uma historia de amor
Nac. Guanabara Jornal n.º 7

PLAZA — Hoje: ás 2, 4, 6, 8 e 10 hs.
"A CAMINHO DO FRONT"
Art. com CORINE LUCHAIRE e JEAN-PIERRE AUMONT
CINEDIA JORNAL -- VOL. 3, N.º 40

OPERA e RITZ — Hoje
O CORCUNDA DE NOTRE DAME
(Imp. 14 annos)
CINEDIA JORNAL VOL. 3, N.º 39
CINE-JORNAL BRASILEIRO, VOL. 1 — N.º 113

PARISIENSE — HOJE
ROBINSON SUISSO
VINGANÇA TENTADORA
Cinedia Jornal, Vol. 3, N.º 38
A LUTA DE Joe Louis x Arturo Godoy

PRIMOR — HOJE
PECCADO DE AMOR
TORTURA DE UMA ALMA
(Imp. 14 annos)
Joe Louis x Arturo Godoy
A MARINHA EM TRABALHO

MASCOTTE — HOJE
TRAQUINA QUERIDA
com GLORIA JEAN
A Enfermeira Edith Cavell
(Imp. 10 annos)
Cinedia Jornal, 2 x 29

HADDOCK LOBO — HOJE
PAIXONITE AGUDA
com o Gordo e o Magro
BANDEIRANTES PERDIDOS
Cinedia Jornal 1 x 29

VARIETE' — HOJE
TORRE DE LONDRES
(Imp. 14 annos)
AVENTURAS DE PINOCCHIO
Cinedia Jornal — x 27

TEATRO MUNICIPAL
TEMPORADA OFICIAL DA PREFEITURA DO DISTRITO FEDERAL
Organizador Geral: Maestro SILVIO PIERGILI
HOJE — ás 21 horas — HOJE
2.º CONCERTO DE ASSIGNATURA DA TEMPORADA LYRICA
(Ultimo Concerto na America do Sul)
DE
TOSCANINI
com a
ORCHESTRA DA NATIONAL BROADCASTING Cº.
EM PROGRAMMA:
CHERUBINI — BEETHOVEN — MENDELSSOHN — WEBER — BERLIOZ — MOUSSORGSKY —
Na bilheteria, as poucas localidades restantes
SABBADO, 13 — ás 17 horas — SABBADO, 13
4.º E ULTIMO CONCERTO DE ASSIGNATURA
SIMON BARER
FESTIVAL
CHOPIN — LISZT
BILHETES A' VENDA

Teatro RECREIO
HOJE
Ás 20 e 22 horas CONTINUAÇÃO DO GRANDE EXITO DE
Guela de Pato
ARACY CORTES E OSCARITO em notaveis criações artisticas Brilhante interpretação do melhor Elenco do Brasil!
Revista Charge de NESTOR TANGERINI
Quadros de absoluta opportunidade! Lindas fantasias! — Duas horas de gargalhadas continuas —
(Improprio para menores)

CINEDIA JORNAL Nº 3 x 41
Lola LANE
ZANZIBAR
6a. FEIRA no PLAZA
A SEGUIR · MARLENE DIETRICH · Atire a PRIMEIRA PEDRA

Elle foi offerecer sua vida para evitar a guerra!
Uma visão cyclopica! Batalhas tremendas! Emquanto os homens se entrematavam pelas suas ambições — o Missionario sacrificava sua vida para salvar as ALMAS!
ABUNA MESSIAS
"O DRAMA DAS AMBIÇÕES"
Acompanha COMPLEMENTO NACIONAL
SEGUNDA FEIRA
BROADWAY

THEATROS

A Comedia Brasileira

A idéa da fundação da Comedia Brasileira, nos moldes em que a mesma está sendo organizada, despertou o maior interesse desde que foram divulgadas as suas bases fundamentaes. E' possivel que, neste primeiro anno, em virtude de factos notoriamente conhecidos, a iniciativa não se mostre, ainda, uma coisa definitiva. De inicio, entretanto, pode-se notar que alguns dos elementos já escolhidos se acham em condições de dar á temporada official o que se póde desejar de efficiencia, no sentido da apresentação de espectaculos de categoria, que representem alguma coisa como elevação do nivel da scena brasileira. Um grupo de bons actores e actrizes de mérito forma o nucleo central da companhia official. Alguns nomes comportam, naturalmente, restricções. Essas, no entanto, não alteram o conjunto, que acreditamos, de modo geral, em condições de corresponder á espectativa do publico.

A Comedia Brasileira iniciará a sua temporada com um espectaculo historico de envergadura, a peça "Caxias", da autoria do sr. Carlos Cavaco, e que está recebendo, por parte do Serviço Nacional, uma montagem a rigor. Resta-nos agora, ao publico, á critica e ao meio theatral esperar a apresentação que se annuncia. Todos devemos collaborar para corrigir os senões que, porventura, apparecerem, contribuindo cada qual com as nossas suggestões para que a Comedia Brasileira venha a tornar-se uma grande realidade.

—:—

A TEMPORADA DA COMPANHIA JAYME COSTA — Proseguindo no Rival a sua temporada, a Companhia Jayme Costa, já fez entrar em ensaios a nova peça que será ali levada, o original de Cesar Leitão, "Se a sociedade soubesse". Emquanto isso permanecerá no cartaz a comedia de Henrique Pongetti, "Maridos em segunda mão".

—:—

A REVISTA EM SCENA NO RECREIO — Continúa em scena no Recreio a revista de Nestor Tangerini, "Guela de pato". Aracy Côrtes e Oscarito apparecem nos principaes papeis. No espectaculo tomam parte, ainda, Annita Otero, Dalva Costa, Trudel, Adalardo Mattos e outros. Devemos ainda destacar os numeros de Margot Louro, que figuram entre os melhores da peça.

—:—

NO THEATRO CARLOS GOMES — Realiza-se no Theatro Carlos Gomes, no proximo dia 13 do corrente, a festa artistica de Lucia Delor, com a peça de Ernani Fornari, "Yáyá Boneca", seguindo-se um acto variado com o concurso de elementos do theatro e do radio. No cartaz do Carlos Gomes permanece a comedia de José Wanderley e Daniel Rocha, "Uma cura de amor".

—:—

"SUICIDIO POR AMOR" NO SERRADOR — Continúa despertando grande curiosidade nos meios intellectuaes a comedia de Abbadie Faria Rosa, "Suicidio por amor", cujas representações começaram ha poucos dias no Theatro Serrador. Procopio tem um excellente papel nessa peça, secundando-o efficientemente os artistas que interpretam os demais personagens.

B. Van Maslwyk & Cia. Ltda.
Av. Rodr. Alves, 145/147
RIO DE JANEIRO
Compram qualquer quantidade de
POAIA
— E —
MAMONA
(xxx)

DELORGES
THEATRO CARLOS GOMES
Hoje, ás 20 e ás 22 horas
UMA CURA DE AMOR
de José Wanderley e Daniel Rocha
Dia 19: — Recita de Lucia Delór, com "IAIA BONECA" — de Fornari —
Esta Cia. está sob controle do S. N. T. do Ministerio da Educação e Saude.

Inspeccionando obras no interior de Matto Grosso

Encontra-se em Bella Vista, de onde seguirá para Ponta Porã, em inspecção ás obras militares que estão sendo realizadas naquellas cidades, o tenente-coronel Euripedes Theophilo de Serpa, chefe do Serviço de Engenharia da 9ª Região, em Matto Grosso.

Visitada a Companhia do Q. G. do Exercito

O commandante da 1ª Região inspeccionou hontem a parte terrea do novo edificio do Ministerio da Guerra, onde se acha installada a Companhia do Quartel-General, á qual está affecta a guarda e a defesa do Ministerio.

CINEMAS

Grupo tomado após a sessão especial

"ABUNA MESSIAS", EM SESSÃO ESPECIAL — Abuna Messias mereceu a approvação do clero mundial bem como da Santa Sé. E' uma obra pujante da cinematographia italiana realizada no coração da Africa selvagem com a cooperação de duzentos e cincoenta mil figurantes.

Ao clero foi proporcionada uma exhibição do film, á qual compareceram o cardeal D. Sebastião Leme, o arcebispo primaz da Bahia e todo o clero da capital. A opinião desta culta assistencia é unanime em affirmar a excellencia da obra que revive uma das mais bellas paginas da quasi desconhecida historia da Ethiopia.

O lado religioso do film, não prejudica o movimento attrahente que deve conter um film como este, dedicado á grande massa amante do cinema em todo mundo.

VARIAS NOTAS

"POBRE MILLIONARIA", NO SÃO LUIZ! — "Pobre Millionaria" foi rodado nas mais bellas cidades européas, aquellas que hoje estão dominadas pela guerra, e dá-nos uma derradeira impressão de Napoles, de Paris, de Londres, dos Alpes, antes de 3 de setembro...

Merle Oberon

E' um verdadeiro giro por esses aprazivels logares, para matar saudades, o que nós vamos ter em "Pobre millionaria", cuja estréa, dentro de quarenta e oito horas, será feita pela United Artists, na tela do elegante São Luiz.

—□—

"ZANZIBAR", O SENSACIONAL CARTAZ DO PLAZA NA PROXIMA SEXTA-FEIRA — Outra sensação que a Universal tem em reserva para a numerosa platéa do Cinema Plaza, "Zanzibar", em cujo cast estão Lola Lane, James Craig, Eduardo Cianelli e outros astros de renome. Passa-se todo numa região da Africa que esteve em foco por occasião da assignatura do tratado de Versailles e onde existia uma caveira sagrada, cuja posse significava poder e successo. Esta caveira nunca foi retirada de dentro do vulcão onde estava escondida e uma joven foi incumbida de procural-a, tendo como pretexto uma caçada a animaes ferozes que abundam naquellas regiões.

Os principaes interpretes de "Zanzibar"

—□—

GIGLI EM "LAGRIMAS DE PALHAÇO" — Em "Lagrimas de palhaço", Gigli está no apogeu da sua carreira cinematographica. Vive com intensidade o papel de um tenor que ao soffrer uma decepção conjugal, toma-se de verdadeiro panico pelo publico e vae decaindo até só lhe ser possivel cantar sob as vestes de um palhaço, o rosto pintado de alvaiade...

Sua companheira no film é a formosa Kirsten Meiberg, "estrella" allemã que já vimos em "Precisam-se 13 mulheres" e que reapparece aureolada pela sua fascinante personalidade e pelo seu encanto bizarro...

Kirsten Heiberg

Será estreado por Art-Films no Pathé Palacio, segunda-feira proxima.

—□—

"CADETES EM APUROS" — Tres "cadetes" que só entendiam de amor... Tres pequenas "infernalissimas", que eram louquinhas pelos uniformes militares dos futuros officiaes... e um gury, de 11 mezes, formam a linha de frente dessa deliciosa e desmiolada comedia da Warner: "Cadetes em apuros", que o Odeon vae apresentar na proxima sexta-feira.

Prescilla Lane e Wayne Morris

Elles, são: Wayne Morris, Ronald Reagan e Eddie Albert.

Ellas...: Priscilla Lane, Jane Bryan e Jane Wyman...

O gurysinho constitue a maior maravilha cinematographica dos ultimos tempos. Moleque como elle só... E humorista como Bernard Shaw! As suas fraldinhas lançam todo o regimento em verdadeiro panico e faz corar os mais velhos generaes do Exercito de Tio Sam!

—□—

"SYMPATHICO JEREMIAS" — "Sympathico Jeremias", é a mais recente producção da Sonofilms sob a direcção de Moacyr Fenelon, que a Distribuição Nacional S. A. apresentará na proxima segunda-feira, no Palacio.

E, Barbosa Junior em "Sympathico Jeremias", Sirenio Calado acompanhado por Antonietta Mattos, Zezé Porto, Arnaldo Amaral, Norma Geraldy e outros.

PROCOPIO
Theatro Serrador
Hoje, ás 20 e ás 22 horas
SUICIDIO POR AMOR
de Abadie Faria Rosa
Amanhã: Vesperal, a preços reduzidos, ás 16 horas
Esta Cia. está sob contrôle do S. N. T. do Ministerio da Educação e Saude.

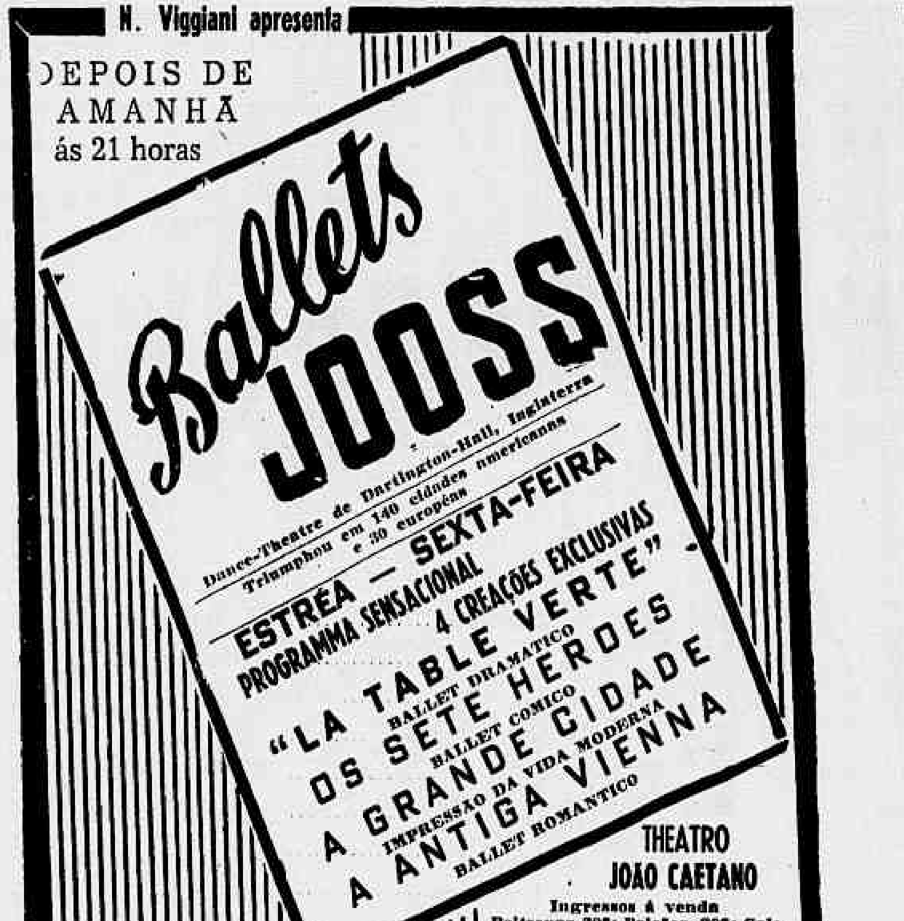

N. Viggiani apresenta
DEPOIS DE AMANHÃ ás 21 horas
Ballets JOOSS
Dance-Theatre de Dartington-Hall, Inglaterra
Triumphou em 140 cidades americanas e 30 européas
ESTRÉA — SEXTA-FEIRA
PROGRAMMA SENSACIONAL 4 CREAÇÕES EXCLUSIVAS
"LA TABLE VERTE" BALLET DRAMATICO
OS SETE HERDES BALLET COMICO
A GRANDE CIDADE IMPRESSÃO DA VIDA MODERNA
A ANTIGA VIENNA BALLET ROMANTICO
THEATRO JOÃO CAETANO
Ingressos á venda
Poltronas 30$; Balcões, 20$; Galerias, 9$; Frizas, 150$; e mais o sello

Exonerado um promotor de justiça fluminense

Por acto de hontem, o interventor federal no Estado do Rio, exonerou, de accordo com a representação feita pelo procurador geral do Estado, o bacharel José Oswaldo Mesquita Sodré, promotor de Justiça, interino, com exercicio na comarca de Itaperuna.

Resultado de inspecção

Em vista do parecer da junta medica, foram concedidos 60 dias de licença para tratamento de saude, ao coronel medico, dr. Sebastião de Alencastro Guimarães.

ACADEMIAS & ESCOLAS

FACULDADE NACIONAL DE DIREITO

PROVAS PARCIAES

Chamada para hoje, 10 do corrente:

3º anno — ás 2 horas — Direito commercial — Professor Levy Carneiro. Alumnos: Joffre Virgilio Lobo, Helio Rodrigues Lima e Estevam Alves Corrêa Netto; ás 4 horas. Direito commercial (nocturno) — Dr. Leão de Faria. Alumnos: José Boff e Agostinho Olavo Rodrigues.

4º anno — Direito commercial ás 5 horas — Professor Virgilio Barbosa — Alumno, Fernando Vilhena Machado.

5º anno — ás 4 horas — Judiciario penal — Professor Luiz Carpenter. Alumno, Afro Amaral Fontoura.

— Chamada para amanhã, 5ª feira, dia 11:

3º anno — ás 4 horas — Direito publico internacional — Professor Raul Pederneiras. Alumnos Alvaro Alves Costa e Joffre Virgilio Lobo; ás 4 horas — Direito internacional (nocturno) — Professor Linneu Mello. Alumnos: José Boff e Agostinho Olavo Rodrigues.

4º anno — Judiciario civil — Professor Costa Carvalho, ás 4 horas. Alumno Fernando Vilhena Machado.

5º anno — ás 4 horas — Direito administrativo — Professor Rodrigues Valle. Alumnos, Afro Amaral Fontoura e Esmeraldino Reis.

— Chamada para 6ª feira, 12 do corente:

2º anno — ás 4 horas — Direito civil — Dr. Gonçalves de Oliveira — alumnos Gustavo Philadelpho Azevedo, Gilda Guimarães Azevedo, Frederico Lourenço Gomes, João Augusto Miranda Jordão, Maria de Lourdes Cordeiro Vieira.

5º anno — ás 4 horas — Direito industrial e legislação do trabalho — Professor Irineu Machado. Alumno, Afro Amaral Fontoura.

— Chamada para segunda-feira, dia 15:

5º anno — ás 4 1|2 horas — Direito privado — Professor Haroldo Valladão. Alumnos: Afro Amaral Fontoura, Annibal Athayde Lima e Aurelio de Lima Noce.

2º anno — Direito penal, ás 4 horas — Professores Madureira de Pinho e Benjamin Moraes Fº. Alumnos: Gustavo Philadelpho Azevedo, Gilda Guimarães Azevedo, Frederico Lourenço Gomes, João Augusto Miranda Jordão, Maria de Lourdes Cordeiro Vieira, Affonso Flavio Pereira Gomes, Annibal Cavalcanti, Antonio Boaventura e Murillo Navarro Pereira.

— Chamada para 3ª feira, 16 do corrente:

2º anno — Direito constitucional, ás 4 horas — Professor Pedro Calmon. Alumnos Gustavo Philadelpho Azevedo, Gilda Guimarães Azevedo, Frederico Lourenço Gomes, João Augusto Miranda Jordão, Maria de Lourdes Cordeiro Vieira e Ricardo Werneck Aguiar.

— Chamada para 4ª feira, 17 do corrente:

2º anno — Sciencia das Finanças, ás 4 horas — Professores Olinda de Andrada e Horacio Mendes. Alumnos: Gustavo Philadelpho Azevedo, Gilda Guimarães Azevedo, Frederico Lourenço Gomes, João Augusto Miranda Jordão, Maria de Lourdes Cordeiro Vieira e Francisco Manoel Brandão.

5ª SEMANA no RIVAL
JAIME COSTA em
MARIDOS EM SEGUNDA MÃO
3 ACTOS DE HENRIQUE PONGETTI
SESSÕES ás 20 e 22 horas
Esta Comp. está sob o contrôle do S. N. T. do M. da Educação
AMANHÃ
Vesperal da mocidade
ás 16 horas
Preços Populares

REVISTAS

"PASTEUR"

Acaba de surgir a revista **Pasteur**, a qual tem como director o dr. Claudio de Araujo Lima, e redactores effectivos os drs. A. N. Nobre de Mello, Edgard Almeida, E. de Sá Pires, Lutero Vargas, Paulo Elejalde, Quintanilha Junior.

Pasteur destina-se a ser um mensario medico-social, ou seja uma revista de assumptos medicos para os clinicos e, para qualquer pessôa, de assumptos culturaes que, interessando especialmente a classe medica, não deixam de interessar á collectividade em geral.

O primeiro numero, de caprichado aspecto graphico, traz o seguinte: Claudio de Araujo Lima — "Medicina e Esthetica"; A. Austregesilo — "A ancia do maior e do melhor na origem do progresso e das civilizações"; Josué de Castro — "Raça e constituição"; Quintanilha Junior — "A vitamina B, na therapeutica da dôr"; I. Manso Pereira — "Apparelho digestivo e diabete"; Olavo Nery — "Em torno de um caso de polynevrite chronica"; A. L. Nobre de Mello — "O romance psychologico de Aldous Huxley"; Notas. Noticiario.

NO PALCO E NA TELA
NO PALCO: HENRY GARAT
O FAMOSO ASTRO DO CINEMA FRANCEZ
Na téla: Henry Garat em O CAMINHO DA HONRA cantando canções parisienses
com o concurso do Exercito colonial francez
CINE JORNAL BRASILEIRO - 125 - D.I.P.
HOJE PALCO 4.30 e 9 HS FILM 2-5-7-9.30
BROADWAY

VIDA CATHOLICA

SANTA FELICIDADE E SEUS FILHOS

10 de Julho

X exemplo da celebre Mãe dos machabeus, Santa Felicidade foi uma mãe christã, perfeita no rigor expressivo do termo. De nacionalidade italiana, nascida em Roma, Felicidade tinha a distincção de origem que soube enobrecer com a das virtudes. Por isso mesmo, educou christãmente os sete filhos que a Deus aprouve dar-lhe.

Vendo-se no estado de viuvez, augmentou de intensidade a pratica da oração, das penitencias, das obras de Caridade.

Sem distincção de credo, sentiam-se todos attraidos pelo seu nobre exemplo, não se podendo contar os que se converteram á verdade que ella pregava, como uma apostola do Christo. A coisa tomou proporções taes que não tardou a chegar ao imperador uma denuncia em que se lhe dizia ser intoleravel a attitude daquella viuva e filhos, zombando impunemente dos deuses, em desabono da autoridade do soberano, bem como que não sendo posto cobro áquella situação impossivel seria em breve aplanar a collera dos mesmos deuses.

Antonino Pio supersticioso em extremo, acolheu favoravelmente a denuncia, ordenando ao prefeito de Roma que aos sacerdotes fossem dadas as melhores satisfações, tratando de obter as boas graças dos deuses.

Em tudo obedeceu o Prefeito — Publio, e, em sequencia á determinação real citou a Mãe christã e os sete filhos a comparecerem perante o tribunal, dizendo a Felicidade ser de toda conveniencia serem por ella dadas as necessarias satisfações ás divindades, sob pena de lhes serem applicadas as mais severas medidas, como castigo ao desrespeito aos deuses.

Felicidade rebateu o argumento do sabujo, dizendo-lhe com dignidade e altivez que enganado estava elle pensando que a levava a concessões. Que desprezava as suas ameaças e relegava-lhe as promessas. Que o Espirito Santo era omnipotente para fortalecel-a no combate contra o demonio, não receiando o martyrio, antes a elle comparececeria corajosa e feliz, na certeza absoluta do triumpho. Quem sabe prezar a Sua palavra, cumprindo-a como Deus que é.

Após dirigir os mais pesados insultos áquella creatura que se mostrava uma verdadeira heroina, passou a procurar seduzir filho por filho de Felicidade, de todos recebendo as mesmas respostas, no mesmo diapasão em que lhe os dera a santa mãe, nessa tonalidade temperada pela força divina de Deus-Espirito Santo.

Publio remetteu o processo ao imperador que de um facto odioso e arbitrario, condemnou á morte a mãe e os sete filhos.

O primeiro, Januario, foi castigado com balas de chumbo. Felix e Philippe morreram a cacetadas. Silvano, precipitado de grande altura, veiu a fallecer em consequencia do choque que recebeu na queda. Alexandre, Vital e Marcial foram decapitados. Felicidade, a mãe martyr, por que mais se lhe augmentasse o martyrio, soffreu toda sorte de crueldades, victima da sanha demoniaca do imperador infame, vindo a fallecer quatro mezes depois dos filhos. Seu martyrio foi immenso e diuturno. Não pelos soffrimentos physicos que a fizeram passar, sim pela nostalgia do Céo-patria bendita que ella conquistára offerecendo em holocausto a seu Deus sete partes de sua alma, naquelles filhos santos que a precederam na gloria eterna do paraiso, em que se acham, os oito, desde o anno 150 da era que vivemos.

◆

JUSTIÇA MILITAR

PRELIMINAR DE INCOMPETENCIA SOBRE O JULGAMENTO DOS DESERTORES DA MARINHA

Na Segunda Auditoria da Marinha, deverá ser julgado dentro de poucos dias o processo de deserção a que responde o marinheiro José Eugenio de Araujo. Devido o "impasse" existente sobre uma lacuna no Codigo da Justiça Militar, o promotor Adalberto Barreto, designado para funccionar, nesse feito, sustentou a competencia do Conselho de Justiça daquella Auditoria para processar e julgar desertores e depois de largas considerações assim conclue as suas razões: "E' de se levar muito em conta que sempre se entendeu, desde o tempo do dominio portuguez até o presente, que "a praxe e estylo de julgar, as decisões dos arestos e a pratica geral são o melhor interprete das leis. (Obra cit. pag. 197). Os Conselhos de Justiça Permanentes, tanto na 1ª quanto na 2ª Auditoria de Marinha, em ininterruptos julgados, se vêm reconhecendo competentes para o processo e julgamento das **praças desertoras da Armada,** desde a vigencia do actual Codigo da Justiça Militar, que baixou com o dec. n. 925, de 2 — XII — 1938, ha anno e meio. Além do que, esse conjunto uniforme de **precedentes judiciarios,** vem sendo confirmado, sem divergencia, pela instancia superior, constituindo, assim, verdadeira jurisprudencia, na mais rigorosa accepção do termo. Não ha razão nova para se alterar o que sempre foi entendido do mesmo modo — **Minime sunt mutanda, quae interpretationem certam sempre habuerunt.** E', pois, de ser mantida a rejeição da preliminar arguida, pelas razões e fundamentos expostos.

JULGAMENTOS

Estão marcados para hoje, nas 1ª e 3ª Auditorias, os julgamentos dos accusados José de Almeida e Genezio Gonçalves Galiza, respectivamente. Os Conselhos Julgadores serão presididos pelos majores João de Castro Pereira de Campos e Telles Villas-Bôas.

DECISÕES DA INSTANCIA SUPERIOR

O Supremo Tribunal confirmou as sentenças de primeira instancia que condemnaram os desertores Guilherme Augusto, Aristides Taborda e Ademar Martins Taborda e o cabo Durvalino de Araujo Maximo, pelo crime de furto; concedeu habeas-corpus a José Gomes da Silva e Erwin Reynaldo Faus; reduziu a pena imposta a Exequiel de Aguiar e condemnou Antonio Carneiro de Lisbôa, ambos pelo crime de deserção; adiou o julgamento de José de Souza Neves, por ter pedido vista do processo o ministro Cardoso de Castro; indeferiu a correição parcial requerida pelo patrono do sargento Arlindo Pereira de Azevedo e julgou em sessão secreta Antenor Pacheco da Costa e Jorge Capata, respectivamente, pelos crimes de deserção e insubmissão.

Declarações

YACHT—CLUB BRASILEIRO

Nictheroy

ASSEMBLE'A GERAL EXTRAORDINARIA

(2ª convocação)

Em virtude da 1ª convocação, hoje realizada, não ter podido funccionar, visto que não houve a presença do numero de socios necessario, conforme art. 46, al. b dos estatutos, convido os snrs. socios contribuintes, fundadores e benemeritos a tomarem parte na

2ª convocação

a qual, funccionando com qualquer numero de socios presentes, será realizada no proximo sabbado, dia 13 do corrente, ás 20,30 horas, na séde do Club, á Estrada Fróes, 400, em Nictheroy, com a ordem do dia já publicada em 3 deste mez.

Nictheroy, 9 de Julho de 1940.
M. Bosch, 1º Secretario. (V 9147)

ANNUNCIOS

Sténo-dactylographe

Française, tres bonnes références cherche emploi secretaire particulière. Ecrire à ce journal n. 8293. (V 8293)

Abrigo do Christo Redemptor

Caixa para collecta de esmolas installada na Agencia "o "Correio da Manhã" - Gonçalves Dias. 5

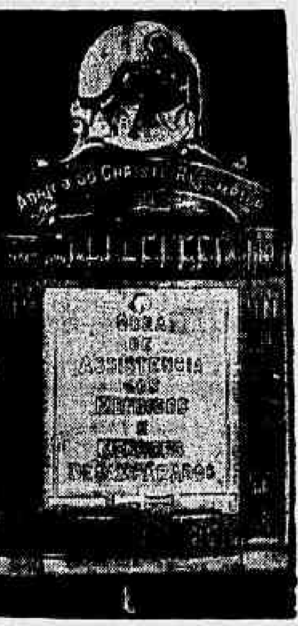

Nossa felicidade ainda é maior quando della participam os que precisam do amparo de nossas esmolas.

Implorando a Caridade

Paulina de Figueiredo, viuva, com 3 filhos e impossibilitada de trabalhar: rua Occidente n. 124. Catumby.

Laura Xavier da Silva, viuva, com 8 filhos: rua Occidental, 124. Catumby.

Laura Marques de Abreu, rua Clarimundo de Mello, 185.

Maria Ferreira, rua Barão de Itapagipe n. 478.

Maria da Gloria Castello, invalida, 70 annos, rua Vde. de Tocantins, 37, fundos.

Carlota da Costa Pinto, viuva, com 70 annos, com 3 netos orphãos; rua Itapira, 264, fundos. Cascadura

Maria Baptista.

Aurea Costa.

Ignez de Athayde, rua Emerenciana, 17, São Christovão.

Maria Rocca.

Maria de Jesus Sampaio, rua Imbirê Cavalcanti, 70 — fundos Rio Comprido.

Arminda P. da Silva, Sidonio Paes, 285, viuva, 81 annos.

Sem recursos para sustentar os filhos.

A sra. **Antonia Rodrigues,** que se acha gravemente doente e em situação absolutamente precaria, com duas filhas menores, uma das quaes tambem acommettida de molestia grave, dirige, por nosso intermedio, um appello ás pessôas generosas, no sentido de lhe enviarem qualquer auxilio para á rua General Canabarro, 327 — Porão, — sala 1.

LEILÕES

LEILÃO
DE
Cautelas da Caixa Economica
20 DE JULHO
CASA BANCARIA
BEMOREIRA
RUA LUIZ DE CAMÕES, 42

Todos os contratos vencidos e não liquidados no prazo legal. (xxx)

Casas e commodos no centro

ALUGA-SE grupo de 3 salas — Edificio Hermé — Avenida Graça Aranha, 40, 6º andar. Informações com os administradores á rua Mexico, 168, 9º pavimento, sala 905, Tel. 22-0459. (V 6699) 1

APARTAMENTOS para familia — Alugam-se muito confortaveis com 2 quartos, sala, etc, no Edificio Santo Antonio do Morro, á Rua Lavradio 106 — Aluguel a partir de 360$ e deposito de 3 mezes. (xxx) 1

ALUGA-SE o unico apartamento na rua do Senado, 202, preço 310$000. Trata-se Av. Nilo Peçanha, 38-D, s. 104, Phone 42-4205. (V 6734) 1

ALUGA-SE o unico apartamento na rua Paulo de Frontin, 16. Preço 410$. Trata-se Av. Nilo Peçanha, 38-D, s| 104, Phone 42-4205. (V 6735) 1

ALUGA-SE o 1º andar á rua da Assembléa, 15, dividido em 5 salas, com installações nas salas, de agua, gaz e campainha electrica, com elevador. (V 7733) 1

ALUGA-SE a pessoa idonea optima sala de frente sem moveis e sem pensão, em casa limpa de pequena familia respeitavel; rua Rodrigo Silva, 18, 2º, parallela á Avenida, Tel. 22-5724. (V 9172) 1

PROPRIETARIOS!

O SYNDICATO DOS PROPRIETARIOS DE IMMOVEIS está ao vosso dispôr para orientar-vos sobre os assumptos referentes á COMMISSÃO DO ABASTECIMENTO.

Av. Graça Aranha, 26, 2º. Séde Propria
Inform. telef. 22-4524 e 42-8403 (V 7751)

SALA PARA ESCRIPTORIO

Em Edificio sito á Rua Buenos Aires, 70, alugamos espaçosa sala, occupando toda a frente do 4.º andar. Optimo serviço de elevadores. Aluguel: 330$000. Tratar com os administradores: — LOWNDES & SONS, LTDA. Rua Mexico, 90, loja. Tel. 42-8050 — EDIFICIO ESPLANADA. (36488) 1

Botafogo e Urca

ALUGA-SE casa moderna com 2 salas, 4 quartos e dependencias á rua Icatú, 23, Chaves no n. 40, Aluguel 850$. Informações pelo telephone 27-3167. (V 6702) 4

VENDEM-SE os ultimos apartamentos do Edificio em construcção á avenida Pasteur, 45:000$, 80:000$, 108:000$ e 120:000$, pequenas entradas e o restante a longo prazo, Tratar na C. B. P. L., com Mendes Figueiredo; á rua Buenos Aires, 20-A, 5.º andar. Tel. 23-2804. (V 7757) 4

BOTAFOGO — MAGNIFICO PREDIO RESIDENCIAL Alugamos á rua S. Clemente, em centro de grande jardim, magnifico predio residencial quasi todo mobilado para familia de alto tratamento, possuindo 6 amplos dormitorios, 6 salas, 4 quartos para empregados, garage, 2 copas, lavanderia e etc. Base de aluguel Rs. 3:000$. Maiores detalhes e permissão para visitar com:

LOWNDES & SONS, LTDA.
Administradores de Bens
Rua Mexico, 90 — Loja
Tel. 42-8050
EDIFICIO ESPLANADA (xxx) 4

ALUGA-SE ou vende-se optimo predio de residencia á rua Paulino Fernandes, 32. Chaves no local. Tratar á rua 12 de Maio, 33-35, 7º andar, Administração de Immoveis. (V 5763) 4

EDIFICIO SÃO JOÃO MARCOS — Praia de Botafogo, 148. Em edificio de perfeito acabamento e de recente construcção, alugamos optimo apartamento, dotado de todo o conforto moderno, inclusive agua quente corrente, com 2 quartos, 2 salas, banheiro completo, cozinha, armarios embutidos, etc. Aluguel 800$000. Tratar com os administradores: LOWNDES & SONS, LTDA. Rua Mexico, 90, loja. Tel.: 42-8050 — EDIFICIO ESPLANADA. (36486) 4

Cattete e Gloria

GLORIA — Alugam-se apartamentos acabados de construir á rua Benjamin Constant n. 92, com: hall, sala, varanda, 3 quartos, banh., coz., área com tanque, quarto e banh. para criados, desde 870$000. Tratar com os procuradores Magalhães, Lemos & Borda Ltda., á rua Mexico, 164, sala 67. Phone: 42-9300. (V 7760) 5

SALA linda mobilada aluga-se a senhor de tratamento liberdade relativa entrada independente; 35, rua Candido Mendes, Gloria. (V 8208) 5

ALUGAM-SE optimos apartamentos com entrada, sala, quarto, banheiro e cozinha americana; por 420$000 e 480$000 (taxas incluidas) á rua do Cattete n.º 30. Trata-se á rua do Ouvidor 131 loja. Tel. 22-4512. (V 9135) 5

Copacabana Leme

COPACABANA — Aluga-se uma casa moderna com 7 quartos, garage, etc. á rua 5 de Julho, 147; as chaves no n. 133. Aluguel 1:400$000. (V 9163) 8

PENSÃO FAMILIAR, aluga confortavel quarto de frente, mobiliado, para casal ou pessoa de tratamento. Aluguel: 800$000. Rua Barata Ribeiro, n. 280. Telephone 23-0356. (V 7781) 8

REFEIÇÕES EM COPACABANA — Pedir pelo tel. 27-4110 ou servir-se no restaurante da Roxy Pensão, Av. Copacabana, n. 956. Avulsas ou mensaes. (V 8304) 8

RONY PENSÃO HOTEL — Av. Copacabana n. 956. Diarias e mensalidades modicas. Abatimento para familias numerosas. Tel. 27-4110. (V 8304) 8

ALUGAM-SE dois optimos apartamentos novos com garage, 1:300$ e 900$. Xavier da Silveira, 72. (V 9177) 8

EDIFICIO LABOURDETT — Avenida Atlantica, 426 Alugamos neste Edificio, de privilegiada situação, o unico apartamento vago, occupando todo o 6.º andar, com todo o conforto e requisitos modernos para familia de alto tratamento, tendo 2 quartos, 2 amplas salas, 2 banheiros, cozinha, dependencias para empregadas, garage, etc. Perfeito supprimento de agua corrente, quente e fria. Aluguel: 1:500$000 (inclusive taxas). Tratar com os Administradores:

LOWNDES & SONS, LTDA.
Rua Mexico, 90 — Loja
Tel — 42-8050
EDIFICIO ESPLANADA (xxx) 8

Flamengo

FLAMENGO — Aluga-se a familia de tratamento, o predio da rua Marquez de Paraná, 95; póde ser visto das 10 horas em deante. (V 8321) 10

ALUGA-SE uma bella casa reformada de novo, com uma grande sala, 5 quartos, 2 banheiros, cozinha, copa, etc. Aluguel 800$000, Chaves e informações no armazem em frente. (V 8303) 10

ALUGA-SE bella sala ricamente mobilada em apartamento proximo da praia, a senhor distincto e de tratamento. Preço 250$. Informações pelo tel. 26-4327. (V 7783) 10

PRECISAM-SE de 2 quartos, mobilados com pensão para 2 senhoras de tratamento, em Senador Vergueiro ou travessas. Resp. para D. Diva na Cx. Postal deste jornal n. 9184. (V 9184) 10

Gavea

ALUGA-SE o predio n. 376 da rua Marquez de São Vicente, Gavea, com vastas accommodações. Pode ser visto. — Informações 1º de Março, 12, sobrado. (V 6801) 11

Ipanema

VENDE-SE no Ipanema, com frente para a Praça Souza Ferreira, predio de 2 pavimentos, com 4 quartos, 2 salas, garage, etc. Preço 115 contos. — ZUMALA' BONOSO, Av. Rio Branco, 11º andar. (V 9168) 12

Laranjeiras

ALUGA-SE um casa com 3 quartos, uma sala, um grande quintal, apparelho sanitario completo com todo conforto, typo apartamento, sendo o primeiro inquilino, Ver e tratar no local, Rua Alice, 17, Laranjeiras. (V 9180) 16

Tijuca

TIJUCA — Alugam-se residencias acabadas de construir, todas com duas entradas independentes, Sala, 2 e 3 quartos, varanda e mais dependencias. Preços: 450$, 500$, 550$ e 650$. Reserva de 80.000 litros dagua. Rua dos Araujos, 15 e 17, a 60 metros da rua Conde de Bomfim, servidas por 5 linhas de bondes e 4 de omnibus. Informações no local. (V 8233) 27

Nictheroy

ALUGA-SE á Praia de Icarahy n.º 413 um optimo predio, completamente pintado com 5 grandes quartos, 4 boas salas e jardim. Aluguel 800$ incluidas taxas. Trata-se á rua do Ouvidor 131 loja das 14 ás 17 ½ horas. (V 9136) 33

Aldeia Campista

ALDEIA CAMPISTA — na R. Pereira Nunes vendo pequenos predios novos de apartamentos, já alugados, rendendo mais de 13 %. Negocio urgente. S. Stockler. Ed. Nilomex. Tel. 22-7221. (V 7770) 2

Praça da Bandeira

ALUGA-SE apartamento com 2 quartos, sala, banheiro e demais dependencias, á r. Campos Salles, 67, apt. 301. Magnifica vista para o campo do America F. C. Preço 300$. Tratar á rua Uruguayana, 104, 8º andar, (V 9155) 19

Petropolis

VENDEMOS — Sitio com 18 alqueires perto de Itaipava, com 2 casas sendo 1 nova. Muita agua, muitos planos, pomar em formação, Lavoura. Optima estrada. 150 contos.

VENDEMOS — Casa com 8 qs., 2 salas, terreno plano de 22x55, no Valparaiso, 50 contos.

VENDEMOS — Casas precisando reformas, no centro da cidade, entre 23 a 25 contos.

VENDEMOS — Casa optima á rua D. Pedro, 4 quartos, 2 salas, garage, quarto empregado, prompta para ser occupada, 110 contos.

VENDEMOS — Casa optima em Carangola, em terreno de 44x300, Bom plano, jardim, alguma plantação, matto, deslumbrante panorama, omnibus á porta. 120 contos.

VENDEMOS — Terreno magnifico no Woerstadt (Bingen). Casa pequena 41x600, grande plano, matta e agua, 40 contos.

VENDEMOS — Terreno na Castellanea, omnibus á porta, 18x300, com bom plano. 22 contos.

VENDEMOS — Area magnifica com perto de 2 alqueires no Woerstadt (Bingen), agua nascente em abundancia, casas velhas, matta, pedra, grande plantação de eucalyptos de 16 annos. Anteprojecto para loteamento feito. 200 contos.

VENDEMOS — Terreno magnifico á rua Coronel Veiga. 15x220. Muitos omnibus á porta, inclusive do Rio. 25 contos.

VENDEMOS — Terreno na Independencia 40x103. Bom negocio de occasião. 25 contos.

VENDEMOS — Terreno no Bingen, em bella situação, com 3 casas, muita agua nascente, 5 minutos do centro, — 150 contos.

VENDEMOS — Casas novas á rua Coronel Veiga, com agua propria. Entre 62 e 67 contos.

VENDEMOS — Terrenos no Valparaiso, entre 8 a 45 contos.

VENDEMOS — Terreno no Westphalia de 80x120, com agua. Podendo lotear. 55 contos.

INFORMA — "ALEX"
(Empresa fundada em 1908)
Avenida 15 de Novembro, 716
Telephone 4166
PETROPOLIS (35970) 35

Modas e bordados

ENSINA-SE tricot e crochet com perfeição. Luvas, casacos, etc. Telephone 27-5440. (V 9144) 61

Venda e compra de predios e terrenos

VENDEM-SE dois armazens, á rua Barão de S. Francisco ns. 518/522, esquina Senador Nabuco, em terreno de 22 x 45, proximo á praça Barão de Drummond: renda liquida, por contrato, 5 annos, 18 contos annuaes. Preço 140 contos. Pódem ser vistos, das 10 ás 12 hs. e tratar com M. Sayer, Jornal do Commercio, 3.º, sala n.º 332. (V 9073) 91

BOTAFOGO — Vende-se o grande e solido predio á rua D. Marianna n.º 118, proximo á rua Voluntarios da Patria, com terreno de 25m00 por 24m00, em leilão pelo Palladio, dia 17 de julho de 1940, ás 16 horas, em frente ao predio. (V 9063) 91

VENDE-SE o predio á rua Itapirú, n. 219, em leilão pelo Palladio, dia 16 de julho de 1940, ás 16 horas, em frente ao predio. (V 7611) 91

Predio em Villa Isabel, na rua Theodoro da Silva, proximo á Praça, vendo predios á construir desde 32:000$000 livre de outras despesas. Tratar á rua Miguel Couto (antiga Ourives) nº 27-A, 3.º andar, sala 302. Das 12 ás 18 horas. (V 7759) 91

"CASAS E TERRENOS"

Compramos nos bairros de Copacabana, Botafogo, Laranjeiras, Gloria e Tijuca, por qualquer preço. Acceitamos autorização para venda de qualquer propriedade, mediante pequena commissão. Transacções com absoluta garantia reciproca. Escr. no Ed. Nilomex, s. 702. Drs. S. Stockler e Clyto Lemos de Azevedo. Telephone 22-7221. (V 7771) 91

COPACABANA — Vendo á rua Barata Ribeiro n. 551, magnifico predio de solida construcção, construido em terreno de 11 de frente, com 2 pavs., 3 qs., 2 salas, banh. completo, mansarda c/ 2 qs., garage, q. emp., quintal, etc. Preço 165 contos. Hollanda Maia, Edif. Kanitz, Assembléa, 98, 1º andar, salas 17 e 19-A

BARÃO DE MESQUITA — Vendo á rua Adolpho Motta n. 80, solido predio construido em terreno de 14x50, c/ 3 qs., sala jantar, saleta, optimo quintal, etc. pelo preço minimo de 85 contos. Hollanda Maia, Edif. Kanitz, Assembléa, 98, 1.º andar, sala 17 e 19-A.

IPANEMA — Vendo á rua Redemptor, predio moderno de 2 pavs., 3 quartos, 2 salas, banheiro completo, q. emp., logar para auto, etc. Preço unico 125 contos. Hollanda Maia, Edif. Kanitz, Assembléa, 98, 1º andar, salas 17 e 19-A. (V 7778) 91

URCA — Vende-se, á Avenida João Luiz Alves, um dos ultimos lotes de terreno medindo 10x35. Preço e informações com JOÃO PROENÇA, rua Buenos Aires, 41-9.º — salas 902/3.

RESIDENCIA — COPACABANA -- Vende-se, pelo preço minimo de 550 contos, moderna e magnifica residencia, em situação dominando extenso e bello panorama, em centro de terreno de 20x40, com 3 salões, 4 magnificos terraços, 5 quartos, 3 banheiros, optimas dependencias de serviço e garage. — Informações pessoalmente com JOÃO PROENÇA, á rua Buenos Aires 41, 9.º salas 902/3.

TERRENOS — HUMAYTA' -- Vendem-se, em nova rua em construcção, os melhores lotes de terreno do bairro de Botafogo, em situação excepcional e por preços variando de 50 a 100 contos. — JOÃO PROENÇA, rua Buenos Aires, 41-9º - salas 902/3. (37438) 91

Bolsa de Immoveis

Sua inauguração a 16 do corrente

A Bolsa de Immoveis do Rio de Janeiro, que será inaugurada no dia 16 de Julho, terça-feira proxima, convida a todos os corretores que ainda não o fizeram a regularizar sua situação na Secretaria.

O quadro dos corretores officiaes da Bolsa será definitivamente fixado pelo numero dos que tiverem satisfeito as condições exigidas até 15 do corrente.

MATTOS PIMENTA
Presidente 36560)

Traspassa-se

TRASPASSA-SE 8 mezes restantes de um contrato de uma boa casa á rua Bambina n. 62. (V 9187) 38

Cosinheiras

PRECISA-SE de boa cosinheira do trivial fino, que lave roupas, durma no aluguel e dê referencias. Rua Conselheiro Lafayette, 87. Copacabana. (V 7777) 52

PRECISA-SE de uma cosinheira de forno para casa de tratamento, Paga-se bom ordenado. Tratar á rua Buarque de Macedo, 64. Cattete. (V 7774) 52

Alfaiates e costureiras

AULAS DE CORTE — Professora diplomada ensina em sua residencia á rua Ypiranga n.º 28, Laranjeiras. Methodo pratico, rapido, garantido. (V 8285) 58

Chiromantes

CARMEN — Chiromante e sciencias occultas, revela o segredo humano, pela graphologia e psychologia experimental, trabalhos de transmissão de pensamento, lê toda a sina da pessoa pela chiromancia scientifica. Consultas sobre qualquer sentido particular e commercial. Tira horoscopios completos; das 10 ás 19, menos aos domingos. São José, 51-1.º, tel. 22-7005. (V 8286) 69

Automoveis de occasião

Baratu Packard — Vende-se, em perfeito estado de funccionamento. Tem radio e está bem calçada. Preço de occasião. Tel. 26-7676, sr. Freitas. (7758) 64

Achados e perdidos

PERDEU-SE — Uma penca de chaves em automovel de praça, gratifica-se com 50$000 a quem encontrar e entregar na gerencia do Hotel Globo. Andradas, 19. (V 4982) 61

Dinheiro

A JUROS MINIMOS — Empresto sobre hypothecas de predios, avenidas, apartamentos, tambem para construcções, até Meyer, a longo e a curto prazo, com direito a amortização ou liquidação antes do tempo, sem bonificação, tambem pela tabella PRICE, solução rapida. — Adeanto dinheiro para impostos e certidões. Tambem compro predios para renda. S. BOSELLI, r. da Quitanda, 87, 1º andar. Tel. 23-4410. (V 8292) 73

Diversos

MUDANÇAS desde 15$ a viagem com pessoal habilitado e responsabilizado pela Empresa Tel. 42-3679 com Miguel do Expresso Castello. Dá-se orçamentos. (V 9118) 74

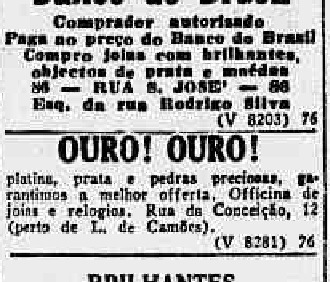

Á VENDA NAS PHARMACIAS E DROGARIAS (V 5685)

MASSAGISTA RUSSA — Moça, forte, applica massagens para emmagrecer, circulação do sangue, quebradura, fraqueza muscular, prisão de ventre e dores rheumaticas. Garante resultado. Rua de Resende, 46, apt. 14, el. 42-7802. terreo. (V 7767) 74

Ouro e Joias

OURO VELHO
PARA O
Banco do Brasil

Comprador autorizado
Paga no preço do Banco do Brasil
Compro joias com brilhantes, objectos de prata e moedas
86 — RUA S. JOSE' — 86
Esq. da rua Rodrigo Silva (V 8203) 76

OURO! OURO!

platina, prata e pedras preciosas, garantimos a melhor offerta, Officina de joias e relogios. Rua da Conceição, 12 (perto de L. de Camões). (V 8281) 76

BRILHANTES
OURO VELHO
PRATARIAS

Vendam no maior comprador do Banco do Brasil,
E' quem melhor paga
14, Largo de S. Francisco, 14 (36905) 76

BRILHANTES — Não ha limites para preços. Paga-se seu justo valor. Joalheria São Jorge, rua Uruguayana, 21, Tel. 22-1552. (V 7768) 76

OURO — OURO

Jámais se pagou tão caro como agora. Venda todo seu ouro á Joalheria São Francisco. Brilhantes, paga-se pelo maior preço. Comprador para o Banco do Brasil. Compra-se cautela da Caixa Economica. Largo de S. Francisco, 19. Junto á egreja. Tel. 22-9771. (V 7750) 76

Machinas diversas

A 130$ e 150$ reformam-se machinas Singer de 3 e 5 gavetas bichadas. Trocam-se por perfeitas e compram-se até 500$. Officina e deposito: Frei Caneca, 82, Tels. 42-7155 e 22-1312. (V 7780) 78

Rio Comprido

ALUGAM-SE os apartamentos ns. 101 (550$) e 102 (520$), á Av. Paulo de Frontin n. 821, com sala, 3 quartos, cosinha e banheiro completo. Trata-se com Castro, Silva, Comp. S. A., rua S. Bento, 29, sob., teleph. 23-3687. (V 9152) 22

Moveis, novos e usados

VENDEM-SE cofres, archivos de aço: moveis de escriptorio e machinas de escrever por preço de liquidação, á rua dos Ourives n. 119.

COMPRAMOS: moveis de escriptorio, machinas de escrever, cofres, archivos de aço, etc., á rua Theophilo Ottoni, 118-A. Tel. 43-4546. (V 7736) 83

COMPRA-SE moveis, pianos, crystaes, etc., ou mobiliario completo de casas ou escriptorio Casa André Telephone 43-6332. (V 5773) 83

COMPRAMOS moveis, cristaes, tapetes, machinas de costura e tudo que represente valor. T. 26-3128. Paga-se bem. (V 8284) 83

COMPRO MOVEIS usados Tel. 22-4645

(V 9150) 83

VENDE-SE um dormitorio moderno, 10 peças, 1:550$ e uma linda sala de jantar, typo apartamento, por 1:100$, tudo de imbuya e de optimo acabamento. Rua Riachuelo, 418. (V 9149) 83

VENDE-SE 1 grupo estofado em gobelim 500$, 1 manequim nr. 44, 50$, tudo em perfeito estado. Telephone: 22-4149. (V 9181) 83

Professores

TENDES uma Filhinha de 4 annos? Chamae LINDALVA CRUZ, prof. dipl. I.N.M. c/ methodo especial p.ª creanças. Lecciona piano, theoria, solfejo, Tel. 25-5581. (V 6028) 87

INGLEZ BRIGHT'S SYSTEM **42-4224** (V 7784) 87

Hypothecas

HYPOTHECAS — Empresto directamente aos srs. Proprietarios, sobre predios bem localisados mesmo em inventario, adeanto dinheiro para regularizar os papeis, solução rapida, M. Sayer, Jornal Commercio, 3º, s. 332. (V 7539) 92

PROFESSORA energica e com longa pratica, ensina, em particular, portuguez, arithmetica, etc., para exames ou a principiantes, mesmo idosos; á rua Rodrigo Silva, 18-2º. Tel. 22-5724. (V 9171) 87

Manicures

MME. YVONNE — Massagista — Tel. 42-5300. (V 8858) 98

PSYCHOLOGIA DA MASSAGEM — Madame Riché, rua Andrade Pertence, 20. (V 5643) 98

MANICURE — Attende em sua residencia. Avenida Mem de Sá, 234, 5º andar. Tel. 42-2366. (V 4978) 98

PIANO BECHSTEIN

Vende-se côr imbuya, typo apartamento, em perfeito estado, 88 notas, teclado marfim, som harmonioso, no valor 12:000$ por 3:500$. Praia Flamengo, 10 (V 9167

Troca de conversação

Senhor allemão, falando um pouco portuguez, procura pessoa brasileira para troca de conversação. Respostas para o n. 9139 neste jornal. (V 9139)

NOVILHAS SCHWITZ

Vende-se 40 de optima ascendencia leiteira, criada em regimen pastoril. Informações nesta folha para o n. 7557. (V 9130)

ENCADERNADOR

Livros, bibliothecas, preços reduzidos, serviço perfeito. Tel. 43-2717. (V 9151)

SOCIO: 50:000$000

Para negocio já funccionando, acceita-se um socio, sendo o mesmo caixa; deixando uma renda mensal de 20 % sobre o capital em gyro. Cartas neste jornal a cx. n. 9146. (V 9146)

CALLISTA PEDICURO

Rua Gonçalves Dias, 30-A, 4º, s. 42, tel. 42-9661, ao lado da Colombo — Annibal P. Rodrigues. (V 9142)

TERRENO GAVEA

VENDE-SE UM, 12 x 30, plano, situado no melhor ponto da rua Marquez São Vicente. Tratar pelo tel. 27-4491. (V 9137)

500$ POR MEZ

Offereço retirada a pessoa que entrar com 40:000$ para industria grande consumo diario; cartas — A. Muniz — Quitanda, 132 — Charutaria. (V 9189)

CASAL PORTUGUEZ

Para jovem offerece-se bom emprego em Fazenda em Therezopolis. Tratar das 11 ás 12 horas na rua Mexico n. 168 — Edificio Mexico — 9º andar — sala 905. (V 7756)

SELLOS AEREOS

Communicamos aos philatelistas que estamos retalhando uma grande collecção de sellos aereos, no valor de 300.000 francos. (V 9188)

TRADUCÇÕES

ITALIANO — PORTUGUEZ
PORTUGUEZ — ITALIANO

Trabalhos scientifico-literarios — Fogliati — Caixa Postal 2 — Nesta. (V 7761)

COMPRO — PIANO

EMBORA PRECISANDO DE REPAROS. PAGA-SE BEM
Telephone 28-4413 (V 9185)

Medicos e Pharmaceuticos

VIAS URINARIAS
MOLESTIAS DE SENHORAS

Rins — Bexiga — Prostata — Tratamento rapido das infecções genitaes com poucas vaccinas de sua preparação.

Dr. Jorge A. Franco. Chefe de Lab. do Inst. Oswaldo Cruz
67 — Quitanda, 6.º, de 2 ás 5. T. 43-7516 (xxx) 80

DR. BRANDINO CORRÊA Vias Urinarias — Rua do Carmo, 49, 1.º — Das 14 ás 18 horas. (xxx) 80

DR. DUARTE NUNES Vias urinarias — Doenças anorectaes. — S. Pedro, 64. — Das 8 ás 18 horas. (xxx) 80

Dr. Pedro Magalhães (da BENEF. PORTUGUEZA) HEMORRHOIDAS.
CIRURGIA — MOL. DE SENHORAS — V. URINARIAS.
AS 4 H. — MIGUEL COUTO 5. 3º. TEL. 22-1009 e 42-2972. (V 5624) 80

MEDICO CHEFE

de um sanatorio viennense, com pratica de muitos annos, mas sem poder exercer sua pratica no Brasil, offerece-se para dirigir, particularmente, o **tratamento** de uma ou mais pessoas doentes. Cartas sob "Medico Viennense" neste jornal. (V 8317) 80

CONSULTORIO MEDICO — Cede-se de manhã ou á tarde (horario a escolher), no Cattete, 69, (sala de frente). (V 8289) 80

CLINICA DE SENHORAS DO DR. CESAR ESTEVES

Das perturbações proprias das Senhoras — Consultas de 1 ás 6 — Rua da Assembléa n. 115, 2.º — Phone 22-0862. (xxx) 80

DR. ATAULFO MARTINS
— ESPECIALISTA —
Clinica Exclusiva
ASMA BRONCHITES ASTHMATICAS E CHRONICAS. COMPLICAÇÕES Quitanda, 20, 4.º s. 401. De 1 ás 6. Tel.: 22-0049.
VARIOS ATTESTADOS DE CURA (xxx) 80

SINUSITES AMIGDALAS
Tratamento physiotherapico
(Sem operação)

Clinica Prof. Francisco Eiras — Edif. Odeon, S. 418, Telephone 22-0023 — CINELANDIA. (V 7775) 80

CONSULTAS A PREÇOS POPULARES

Ouvidos — Nariz — Garganta Dr. Guterres - Assembléa, 61, sob. 2ª., 4ª., 6ª., das 10,00 ás 11,30 hs. (V 7779) 80

DR. JOSE' DE ALBUQUERQUE

Membro effectivo da Sociedade de Sexologia de Paris
DOENÇAS SEXUAES DO HOMEM
Rua do Rosario, 172. De 1 ás 7 (V 5592) 80

Machina de luxo Singer

Vende-se de coser e bordar, ultimo typo, estylo mesinha, com motor e foral e estojo, com todos pertences, está nova, de occasião. Rua Campos Salles n. 47, apto. 102, prox. a Haddock Lobo. (V 7782)

COMPRO PIANO

De particular para particular, bôa marca. Paga-se bem e á vista. Telephonar com urgencia para 23-5785. (V 7769)

MINERAÇÃO

Vende-se desintegradores typo pesado. Para producto duro, granito, dolomite, quartzo, marmore e muitos outros productos para industria e lavoura. Casa Eugenio — Theophilo Ottoni n. 99. (V 9175)

REVISTAS E JORNAES

Livros velhos, archivos, aparas de typographia, papel velho, papelão, etc., compra-se á rua da Alfandega, 91 rua Sant'Anna, 157 e rua Gonzaga Bastos n. 335. (V 9178)

WILCOX — GAY — RECORDIO

Importado directamente. Vende-se electrola com gravação de discos e amplificador de voz. Rua da Quitanda n. 20 — sala 105. (V 9161)

Chacaras por 10 contos em prestações

com direito a tudo isto:

Uso da séde de uma fazenda com restaurante, sports e distracções internas e gozo de todas as bemfeitorias como sejam: piscinas naturaes de agua corrente, cavallos para passeios e excursões, bicycletas, charrettes, tennis, patinação, barcos para remar no lago, play-ground para creanças, campo de pouso para aviões de sports, etc.

O. numero de chacaras é limitado; as pessoas interessadas devem tomar informações com urgencia no escriptorio da "Terras, Villas e Cidades" S. A., á rua Uruguayana n. 104, 1.º andar, EDUARDO DALE. Tels. 23-3229 e 43-1760. (V 5754)

TERRENO MEYER

Compra-se em rua transversal a Dias da Cruz de preferencia; até 15 contos. Offertas ao pretendente OLIVEIRA — Caixa Postal 3141. (V 5770)

APARTAMENTO

Precisa-se, mobilado, com todo conforto, por 3 mezes. Um ou dois quartos bons, sala, banheiro e cozinha. Cartas, com preço e detalhes, este jornal n.º 5751. (V 5751)

PIANO "ED. SEILLER"

Vende-se, em estado de novo, do custo de 11 contos, por 5:500$. Informações com Waldyr, pelo tel. 22-0443. (V 8303)

TIJUCA

Alugam-se, casas novas em villa, com todas as accommodações modernas á rua Garibaldi ns. 232/232-A/234. Aluguel a partir de 350$000. Informações á rua da Candelaria n. 9, 3º and., sala 301. Tel. 43-2369. (V 9182)

Chame 25-5113 Radios

Attende a domicilio o technico Luiz Teixeira, concertos de todas as marcas, orçamento com garantia de 6 mezes. Attende aos domingos e feriados. (V 8313)

PIANO ALLEMÃO

Vende-se, rico e superior, com armação de metal, cordas cruzadas, 88 notas, 3 pedaes; preço de occasião, facilita-se o pagamento. Rua Uruguayana, 109. (V 8287)

IMPOSTO DE RENDA

Declarações e recursos só com o BUREAU DO CONTRIBUINTE, rua 7, 140, 2º, s. 217, 42-2802 e 42-5521. (V 5774)

Apolices ao portador? Dinheiro?

De S. Paulo, Minas, Pernambuco, Porto Alegre, Bergaminas, Recife, coupons das mesmas e certificados da Caixa Economica. Pagamos pela melhor cotação. Fazemos emprestimos sob duplicatas, promissorias e caução de apolices. CASA BANCARIA, rua Buenos Aires, 54 — 1º andar. (V 8212)

DIVORCIO

Garantido — Novo casamento — No Uruguay — Mexico e Bolivia, peça informes gratis. DR. LUIS MEDAL. Bartholomé Mitre, 430 — Ex. 217. Buenos Aires (Argentina). (V 5549)

RESIDENCIA LUXUOSA

ALUGA-SE para familia de tratamento á rua 19 de Fevereiro, 119 com ou sem moveis. Tratar pelo telephone 26-2025 diariamente até ás 12 horas. (V 6769)

Apart. no Flamengo

Luxuoso, com 4 quartos, 3 banheiros, com magnificas vistas para bahia e Corcovado, á Praia Flamengo, 278. (V 6680)

Automoveis compramos

Se quer vender. Traga-o com a prova de quitação e após ligeiro exame, será embolsado de seu valor maximo. Agencia H. S. Pinto. Frei Caneca n. 135, tel. 22-1320. (V 9038)

Sala de jantar moderna

VENDE-SE uma em perfeito estado, contendo 1 mesa coberta com vidro crystal, 2 boffets, 1 crystaleira, 10 cadeiras e 2 poltronas. Vêr e tratar a rua Miguel Lemos, 55, das 9 horas em deante. (V 7714)

Cortinas--Stores

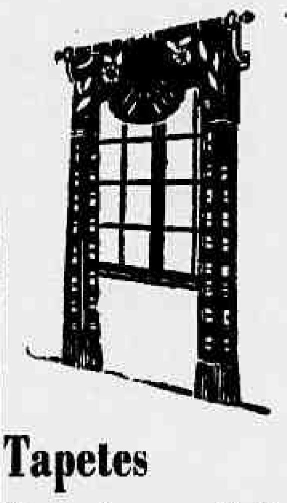

Tapetes
Moveis estofados
Toldos de lona

COMPREM EM
10 PRESTAÇÕES
— NA —
CASA FERNANDES
RUA SETE DE SETEMBRO, 186
Tels.: 22-4064 - 22-6578 (V 7773)

Caixa Mutua dos Funccionarios da Policia Maritima e Aerea

Assembléa Geral

De ordem do Sr. Presidente, convoco os Snrs. socios, para a assembléa geral ordinaria a realizar-se hoje, ás 18 horas, dia 10, com a seguinte ordem do dia:

Leitura do relatorio do Presidente.

Balanço Geral da Thesouraria e eleição da nova Directoria e Conselhos.

Secretaria — Rio de Janeiro, 7 de Julho de 1940.

O 1º Secretario, **Luiz Felippe Flores.** (V 4966)

HOJE METRO HOJE
MEIO DIA 2 4 6 8,10 hs
PASSEIO, 62 - TELS. 22-4490 - 6141

PARA ELLA AQUELLE AMOR ERA A REDEMPÇÃO: PARA ELLE ERA A RUINA, A DESHONRA...

Spencer TRACY Hedy LAMARR
"A MULHER que eu QUERO"
(I TAKE THIS WOMAN)
POLTRONA 4$400 ESTUDANTES 2$200
Metro Goldwyn Mayer
Direcção de W. S. VAN DYKE

NO PROGRAMMA: CINE-JORNAL BRASILEIRO (do D.I.P.)

AVISO IMPORTANTE! ESTE FILM NÃO SERÁ EXHIBIDO EM NENHUM CINEMA DO DISTRICTO FEDERAL, PELO MENOS DURANTE UM ANNO, A NÃO SER NO CINE METRO!

PATHE PALACIO
2a feira
A VOZ DE OURO DE GIGLI VALORIZANDO UM TERNO, DELICADO E EMOCIONANTE ROMANCE DE AMOR!
NO PROGRAMMA: CINE JORNAL BRASILEIRO Nº 113 (do D.I.P.)
POLTRONA 4$400 ESTUDANTES 2$200
BENIAMINO GIGLI em LAGRIMAS DE PALHAÇO
Kirsten Heiberg - Hilde Koerber

APPARELHOS DE ILLUMINAÇÃO

Lustres de metal chromado, ferro batido e de madeira, abt-jours, lampadas de mesa e etc.
RUA DO ROSARIO, 141 — TEL. 23-0832 (V 9157)

Aulas de dansas de salão

Todas as dansas modernas, Ballados e Gymnastica. Aulas particulares diariamente. (Exclusivamente familiar). Ensino pela prof. Sra. Keller-Als. Autora do livro "TANGO ARGENTINO. Rua Sete de Setembro, 135, 2º andar. Tel. 22-5332. (elevador). (V 9156)

DICCIONARIO

ENCYCLOPEDICO ILLUSTRADO

O MAIS DESENVOLVIDO E COMPLETO NO SEU GENERO QUE ATE' HOJE SE PUBLICOU EM PORTUGUEZ

Um grupo de 8 especialistas de real valor levou cinco annos a organisal-o — Dois grossos volumes com mais de 3.000 paginas a 3 columnas, cerca de 200,000 artigos, mais de .... 8,000.000 de palavras e 40 milhões de letras, 15,000 clichés a preto e 40 trichromias.

A parte encyclopedica ou scientifica, comprehendendo a historia, geographia, biographia, bibliographia, etc., vem depois da parte etimologica e occupa quasi todo o segundo volume, seguida de sentenças e, locuções latinas e outras.

Desenvolvimento excepcional no que se refere ao Brasil e a Portugal e ás Americas do Sul e do Centro.

Fasciculos semanaes de 32 paginas a 2$000, menos de metade do custo dos melhores similares.

As pessôas que já compraram até ao n.º 69 encontrarão o nº 70 e seguintes semanalmente, nos jornaleiros, ao preço antigo.

O numero 7 á venda nos pontos de jornaes, hoje.
Depositaria: Livraria Moura — Ouvidor, 145 — RIO. (V 9153)

LENHA - COMPRA-SE

Qualquer quantidade em achões, posto sobre vagons ou entrega em deposito, pagamento a vista. OFFERTA a DENIZOT. Avenida Rio Branco n.º 117, 1.º andar, sala 122. (V 7763)

ASSISTA AULAS SEM COMPROMISSO

CONCURSOS: Official Administrativo, Contador, Escripturario, Commissario, Escrivão, Banco do Brasil, etc.

ESCOLAS : Militar, Naval, Reserva Naval Aerea e Prep. de Cadetes. Ensino efficiente pelos programmas officiaes. Exito comprovado nos concursos anteriores. Novas turmas e formação. Professores especializados. Militares e funccionarios Publicos.

DACTYLOGRAPHIA

1 vez por semana	5$000
Tres vezes por semana	15$000
Diariamente	30$000

PROFESSOR

Para qualquer disciplina e grão de adeantamento, aulas individuaes ou em turmas.
GINASIO BRASILEIRO DE PREPARATORIOS
Largo da Carioca n.º 17, 2.º andar — Phone 22-4892 (V 9132)

RESIDENCIA

Familia de tratamento necessita casa moderna, na zona sul, com quatro quartos, garage, etc., até 1:600$000, sob as melhores garantias. Offertas a L.D. nesta folha. (xxx)

LANCHA

Vende-se uma nova com cabine de 21 pés, typo americano. Uma de 18 pés, para pesca com motor 5 HP. Telephone 23-3536. (V 7560)

LIVRARIA ALVES
RUA DO OUVIDOR, 166
Livros collegiaes e academicos. (xxx)

ARCOS E ARAME

Usados; compra-se qualquer quantidade á Rua da Alfandega, 91 e Rua Sant'Anna, 157. (V 2748)

TOSSES? BRONCHITES?
VINHO CREOSOTADO
O MELHOR TONICO! (xxx)

SEU FOGÃO E AQUECEDOR TÊM DEFEITO ?

T. 48-3612 Escapa gaz? O gazista Carlos concerta, limpa, pinta e gradua com seriedade, garante economia nas contas. T. 48-3612. (V 5778)

LIVRARIA

Vende-se em um bom ponto de bonde, com grande stock de livros novos e usados. Telephonar para 43-1044. (V 8328)

Mme. ZENAIDE

Chiromante, tendo estudado longos annos na Grecia e Jerusalém, aperfeiçoou os seus estudos scientificos no Egypto. Pelos processos sem embuste. Indica factos passados, presentes e futuros. Residencia: Rua Sacadura Cabral n. 33-A, 1º andar, perto do Ed. da "A Noite". Telephone 43-0504. (V 5755)

Injecções a domicilio

Em creanças e adultos. Chame Marsiglio, 5.º annista medicina. Telephones: 26-0807; 26-6107 e 37-0095. (V 5362)

MULHER! Queima as tuas gorduras. Regulariza as tuas funcções. Acalma os teus nervos. Regulador E T B é o teu remedio (V 6575)

SERRARIA A' VENDA

Um engenho de serra Dauckaut, "engenho de fita" polia 1,250 e machinas auxiliares-lu- minadora, amoladora e soldadeira de serra. Preço de occasião.

Correspondencia a Dr. Olavo Pires Amarante.
Formiga — E. de Minas. (V 9129)

Piano Bluthner, 1/4 DE CAUDA

Vende-se riquissimo, estylo crapeau, de conceituado fabricante, peça de alto valor, preço de occasião. Av. Rio Branco, 114, 2.º andar, ao lado do JORNAL DO BRASIL. (V 7764)

AUTOMOVEL

(Vende-se)

La Salle, modelo 1939 — 4 portas, pneus novos em perfeito estado, com radio e outros apetrechos — typo luxo. Ver e tratar á rua Domingos Ferreira, 236, ou pelo telephone 43-0955, com o sr. Fonseca. (35986)

Machinas de escrever

E registradoras. Concertam-se, compram-se e vendem-se. Orçamentos gratis. Tel. 23-0667, á r. Buenos Aires, 182. (V 8072)

CORREIO SPORTIVO

TURF

AS PROXIMAS CORRIDAS DO JOCKEY-CLUB

Como ficaram organizados os respectivos programmas

Para as reuniões de sabbado e domingo proximos no Hippodromo Brasileiro foram, hontem, organizados os seguintes programmas:

CORRIDA DE SABBADO

1ª prova — Premio Spartano — 1.200 metros — 4:000$000 — Recatada 48 kilos, Grajahú 49, Serpente 54, Xique-Xique 56, Ufal 48, Má Noticia 50 e Mercurio 51.

2ª prova — Premio Lindaya — 1.500 metros — 4:000$000 — Cambuquira 56 kilos, Afortunado 56, Muque 52, Igarité 50, Chicote 56, Revisão 50 e Xamete 56.

3ª prova — Premio Bill — 1.600 metros — 5:000$000 — Az de Paus 49 kilos, Brazada 58, Lido 55, Susan 51, Oriciana 54 e Colorado 55.

4ª prova — Premio Afortunado — 1.500 metros — 4:000$000 — Gandaia 56 kilos, Maroim 56, Imbetiba 51, Abacaxi 56, California 54, Carnaval 50, Sylpho 51, Forriel 49 e Finis Dreno 48.

5ª prova — Premio Mastin — 1.600 metros — 5:000$000 — Xairel 52 kilos, Addis Abeba 58, Sanguenol 51, Mecenas 52, Quincas Borba 51, Bradador 50 e Xaveco 49.

6ª prova — Premio Rigoroso — 1.200 metros — 5:000$000 — Anajá 56 kilos, Rigoroso 56, Obuz 56, Monte Alvo 50, Egaio 53, Vallonia 51, Messancy 48, Marapiró 54, Pojaquara 51, Discreta 51 e Yokosuka 51.

Premios do betting: Afortunado, Mastin e Rigoroso.

CORRIDA DE DOMINGO

1ª prova — Premio Saphinha — 1.200 metros (approximadamente) — 10:000$000 — Balakiana 55 kilos, Bateria 55, Campista 55, Brejeira 55, Astor 55 e Gentilissima 55.

2ª prova — Premio Mississipi — 1.200 metros (app.) — 10:000$ — Quindim 55 kilos, Zeppelin 55, Brevet 55, Inhanduhy 55, Guajirú 55, Soberano 55, Boreal 55 e Buriti 55.

3ª prova — Premio Star Light — 1.200 metros (app.) — 6:000$ — Bambuina 54 kilos, Bramane 56, Caramurú 56, Yucoá 54, Adega 54, Rosenfeld 56, Superfina 54, Italibre 56, Completo 56 e Ayrueca 56.

4ª prova — Premio Brunorb — 1.500 metros (app.) — 5:000$000 — Ampère 56 kilos, Altair 56, Apache 56, Piracicabana 54, Valerius 56, Afago 56 e Arioch 54.

5ª prova — Premio Mossoró — 1.500 metros (app.) — 5:000$000 — Altona 53 kilos, Azteca 55, Grumete 58, Albarran 52, Bailador 55, Athleta 5 8e Kid Gallahad 52 kilos.

6ª prova — Premio Quati — 1.600 metros (app.) — 5:000$000 — Xen 56 kilos, Midas 51, Az de Ouros 56, Reporter 58, Mastin 52, Desejada 58, Aratnú 53 e Lilith 56.

7ª prova — Grande premio 16 de Julho — 2.400 metros (app.) — 30:000$000 — Madreselva 54 kilos, Shanghai 56, Don Xiquote 52, Spartano 52, Trevo 52, Albatroz 52, Apollo 52, Jamundá 50 e Alone 52.

8ª prova — Premio Sargento-Bramador — 2.400 metros (app.) — 10:000$000 — Clyde 52 kilos, Caaimbé 57, Quati 54 e Six Avril 60 kilos.

Premios do betting: Mossoró, Quati e grande premio 16 de Julho.

*

ESTEVE REUNIDA A' COMMISSÃO DE CORRIDAS

Suspenso um entraineur por um mez

A commissão de corridas do Jockey-Club em sessão realizada hontem, deliberou o seguinte:

a) confirmar a suspensão por uma corrida, imposta pelo starter, aos jockeys Antonio Henriques, no premio Krebelina, e José Santos, no premio Kadjar, ambos da reunião do dia 7 do corrente;

b) chamar a attenção do entraineur do cavallo Premiado para a indocilidade desse parelheiro;

c) suspender o entraineur Justo Perez, por trinta dias, por infracção do art. 64, do codigo;

d) suspender por uma reunião o jockey Luiz Leighton, por infracção do art. 174, do codigo, no premio Xuri, da reunião do dia 7, dirigindo o cavallo Tincajuca;

e) modificar o art. 109, do codigo, que passa a ter a seguinte redacção:

"Art. 109 — Os proprietarios poderão inscrever, numa mesma carreira, qualquer numero de animaes, não lhes sendo, porém, concedido fazer correr mais de dois, mesmo que um delles sejam apenas co-proprietarios.

§ 1º — Será permittido aos proprietarios apresentar para correr, apenas um dos animaes inscriptos, desde que faça a respectiva communicação á commissão de corridas, até ás 9 horas do dia da reunião.

§ 2º — A indicação do animal ou animaes que serão apresentados, poderá ser feita até a occasião da pesagem."

f) ordenar o pagamento dos premios das reuniões de 29 e 30 de junho ultimo.

*

DIVERSAS INFORMAÇÕES

AS ACCUMULADAS DURANTE AS CORRIDAS

Além do restabelecimento do serviço de accumuladas durante as corridas no hippodromo da Gavea, de que demos noticia hontem, a directoria do Jockey-Club resolveu que essa modalidade de apostas seja accessivel tanto aos socios como aos frequentadores da tribuna especial. Para isso haverá installações proprias.

A ULTIMA PERFORMANCE DE VIOLA

Foram chamados hontem, á commissão de corridas do Jockey-Club para explicarem a ultima performance da egua Viola o entraineur Eudacio Moreira e o jockey Walter Cunha. As razões apresentadas satisfizeram de fórma a evitar qualquer punição.

OS INNOMINADOS DAS PROVAS INTERNACIONAES

Os animaes inscriptos em 2 de maio ultimo, sob a denominação de N.N., cujos proprietarios fizeram declaração de identificação, são Mazarino, Shanghai, Sultan ex-Cutting, Haul e Teruel, no grande premio Brasil; Mazarino, Shanghai, Sultan e Haul, nos grandes premios Dr. Frontin e Jockey-Club Brasileiro; e Mazarino, Shanghai e Sultan, no grande premio America do Sul.

O REAPPARECIMENTO DE UM JOCKEY URUGUAYO

Reapparecerá no proximo domingo, no hippodromo da Gavea, montando o potro Soberano, alistado no premio Mississipi, o jockey A. Guadalupe.

OS VENCEDORES DO BETTING DUPLO

Os srs. Durval Marques, funccionario do Moinho Inglez e Claudio Raposo, foram os vencedores do betting duplo que se decidiu com a corrida do ultimo sabbado, recebendo cada um a importancia de 38:530$000.

VARIAS SPORTIVAS

MARIA LENK INAUGURA UMA PISCINA

Terá logar domingo proximo, pela manhã, a inauguração de mais uma piscina nesta capital, com a participação da festejada campeã brasileira.

Maria Lenk e outros nadadores dos principaes clubs cariocas farão demonstrações de saltos, de altura e de corridas.

Haverá, por fim, jogos de waterpolo e numeros variados de outros sports.

As novas installações, que se vão inaugurar no dia 14, são localizadas nos suburbios do Rio, em Piedade, construidas pelo Gymnasio Piedade, que terá, todo o dia de domingo dedicado aos seus festejos commemorativos os quaes são franqueados ás populações dos suburbios.

BOLETIM INTERNO DO BOTAFOGO F. C.

Editado pelos departamento social e de communicações do Botafogo F. C., está circulando o numero 3 do Boletim Interno do club alvi-negro. Muito bem impresso e repleto de materia interessante o Boletim é uma publicação que se recommenda.

O ATHLETISMO NO RIO GRANDE

Porto Alegre, 9 ("Correio da Manhã") — Realizaram-se aqui, as provas da Liga Athletica Riograndense. A que despertou mais interesse foi a de arremesso de peso. E' que participaram dessa prova notaveis athletas, como o capitão Antonio Pereira Lima, campeão nacional e recordista do Brasil; Emilio Ruegga, sportman suisso, e Pedro Graziani, considerado o maior especialista gaucho. O primeiro exhibindo um estylo admiravel, venceu seus adversarios com a metragem de 13 metros e 55, emquanto Ruegga sómente obteve 13 metros e 46, batendo o record estadual. Jorge Carvalho bateu o record estadual de 400 metros de barreira, no tempo de 57-4-10. Lauro Kliemann manteve o record gaucho de 800 metros no tempo de 1-59-9.

NOVA VICTORIA DOS INFANTIS DO AMERICA

Como preliminar do jogo de juvenas America x Bangú, o infantil do America deu combate ao valoroso esquadrão do infantil do Villa. Venceu brilhantemente a equipe infantil rubra, consignando 2 tentos a 1 para ás suas côres.

REGRESSA HOJE O MAJOR CYRO

De São Paulo, aonde foi assistir a competição da taça "Adhemar de Barros", regressa hoje, pela manhã, o major Rezende, presidente da Liga de Athletismo do Rio de Janeiro.

CHEGA HOJE O SR. JOÃO LYRA

Procedente da America do Norte é esperado hoje, pelo "Argentina", o sr. João Lyra Filho, presidente do Botafogo F. C.

NOVA CONVOCAÇÃO DO DELIBERATIVO TRICOLOR

Não tendo comparecido conselheiros em numero sufficiente em primeira convocação, na ultima segunda-feira, o Conselho Deliberativo do Fluminense F. C. está convocado para depois de amanhã, dia 12, quando deverá apreciar a seguinte ordem do dia:

a) — Proposta para concessão de titulos de socios benemerito e de benemerito-athleta;

b) — Proposta para concessão de titulo de socio honorario;

c) — Proposta da directoria relativa a uma decisão da mesma;

d) — Assumptos de interesse geral do club, julgados objecto de deliberação.

OS JOGOS DE DEPOIS DE AMANHÃ

A tabella do Campeonato da 2ª divisão da Liga Carioca de Basketball marca para depois de amanhã os seguintes jogos: Mackenzie x Portugueza, São Christovão x Grajahú e Costa Lobo x Bangú.

O BASKET COMMERCIAL

O campeonato de basketball da Liga Bancaria proseguirá amanhã com o encontro Banco do Brasil x Boavista.

PENALIDADES APPLICADAS PELA LIGA

O presidente da Liga de Football, por proposta do assistente technico, applicou as seguintes penalidades, por infracções do Codigo: multar em 200$000 o player Feitiço; advertir os jogadores Cusatti, do Fluminense; Fuertes, do São Christovão, e Fenelon Livramento (am.) do São Christovão; suspender por 4 jogos: Catulino Mattos (am.) do Bangú, por 2 jogos; Hemetrio Chaves (am.) do Bangú; Ramon Freitas (am.) do Flamengo; Fernando Velloso (am.) do Bomsuccesso: Amaury Froment, do Fluminense e Joaquim Farias, do São Christovão.

ELOGIADO UM AMADOR

Servindo de exemplo para os casos futuros, a Liga mandou elogiar o capitão do team de amadores do Bangú, Manoel Rodrigues de Moura, pela sua attitude disciplinar no match com o America, em face dos incidentes verificados entre os players durante o jogo.

APPROVADOS OS JOGOS DE DOMINGO

Após o devido exame da secretaria e do Departamento Technico, a Liga de Football, pelo seu presidente, approvou todos os jogos realizados domingo ultimo nas tres divisões, mandando marcar os pontos aos seus vencedores.

O FLA-FLU SERA' NOCTURNO

A Liga de Football approvou hontem a resolução tomada de commum accordo entre os presidentes do Flamengo e do Fluminense, para que o proximo encontro, marcado para domingo 4 de agosto, seja realizado na vespera, no stadium da rua Guanabara, á noite.

BADU' ASSIGNOU CONTRATO COM O AMERICA

Ante a negativa da Liga de permittir que Badú integrasse o team sem contrato firmado, o club rubro resolveu contratar Badú, afim de que este jogador pudesse fazer parte da delegação que vae a São Paulo.

REUNIU-SE A COMMISSÃO DE JUSTIÇA

Com a presença dos srs. Noel de Carvalho, presidente; Luiz Lyra e Mario Araujo, reuniu-se hontem, na Liga de Football, a Commissão de Justiça, que está examinando as modificações introduzidas no Regulamento Geral.

CHEGARA' HOJE A DELEGAÇÃO DO S. PAULO F. C.

Hoje, pela manhã, chegará a delegação do São Paulo F. C., que vem disputar a primeira partida do Torneio Rio-São Paulo, nesta capital, com o Botafogo. O chefe da delegação é o sr. Antonio Gomes e o juiz deverá ser o arbitro paulista Heitor Marcellino.

OSCARINO MULTADO EM CINCOENTA MIL RE'IS

O veterano half Oscarino, tendo actuado no prelio de domingo passado, entre o São Christovão e o Fluminense, sem o exame medico, foi multado pela Liga de Football em cincoenta mil réis.

TREINO DO S. CHRISTOVÃO

Treinará amanhã, em seu proprio campo, o team de profissionaes do São Christovão, enfrentando o quadro de supplentes. Villegas, que ultimamente tem estado afastado do team, deverá treinar, preparando-se para o jogo de domingo, Vasco x S. Christovão.

FIGLIOLA E ZARZUR EM CONDIÇÕES DE JOGO

Hontem, na Liga de Football, Figliola e Zarzur effectuaram o pagamento das multas de quinhentos e duzentos mil réis, com que estavam punidos. Estão, pois, os dois defensores vascainos em condições de jogo para o prelio do proximo domingo.

JOGADORES DE MINAS PARA O BOTAFOGO

O major Penido está em negociações com o Botafogo F. Club para transferir para o club carioca os jogadores da secção de football, que será extincta, do America, de Bello Horizonte. Como a Federação Brasileira de Football não concede transferencia dos Estados para o Rio até que o scratch nacional esteja organizado, as conversações foram suspensas até o dia 15, quando o seleccionado estará definitivamente constituido.

PARA O SUL-AMERICANO DE FOOTBALL

A Federação Brasileira de Football officiou á F.A.M.A.F. pedindo a collaboração de dois medicos especializados do Minas Tennis Club, afim de que examinassem os jogadores requisitados para o seleccionado brasileiro que vae disputar o Sul-Americano de Football, em La Paz.

FOOTBALL

BOTAFOGO X S. PAULO, HOJE

Será iniciado o Torneio Rio-São Paulo de 1940

Os clubs cariocas e paulistas darão inicio hoje ao Torneio Rio-São Paulo de 1940, uma nova tentativa para fazer face ás grandes despesas decorrentes da manutenção dos teams de profissionaes.

Nesta capital, jogarão as equipes do Botafogo e São Paulo. A peleja terá como local o stadium do Fluminense e será realizada á noite. De accordo com o regulamento, caberá ao club visitante indicar o juiz da partida. Amanhã, em São Paulo, no stadium do Pacaembú, medirão forças as equipes do America e Palestra. Cabe ao gremio carioca a indicação do arbitro, que será o sr. Carlos Monteiro. A delegação rubra seguirá hoje para São Paulo.

*

A PRIMEIRA RODADA DO TURNO

O leader contra o ultimo collocado

A primeira rodada do turno do Campeonato da Cidade será disputada domingo proximo, marcando a tabella da Liga de Football mais tres jogos em cada uma das tres categorias.

Ha a salientar que o Fluminense, leader do certamen, terá pela frente o Bomsuccesso, club que tem maior numero de pontos perdidos. O encontro dos dois extremos não será no infinito, mas no stadium da rua Alvaro Chaves.

São Christovão x Vasco, em Figueira de Mello, e Madureira x Flamengo, no campo do Bomsuccesso, completam a rodada.

Como se observa do emparceiramento dos adversarios, o leader e dois clubs collocados em segundo logar estarão em actividade, cumprindo resultar que o Fluminense é o mais favorecido, mesmo porque jogará em seus dominios.

BASKETBALL

NO CAMPEONATO BRASILEIRO

Os cariocas estrearam bem

Regular foi a assistencia que presenciou á quarta rodada do Campeonato Brasileiro de Basketball, que vem sendo disputado na capital paulista, no rink da Athletica.

Os locaes sómente actuavam nos lances livres e dahi o pequeno interesse que as duas partidas despertaram no publico paulista.

No primeiro jogo da reunião, a representação do Estado do Rio eliminou do certamen o five de Santa Catharina, que vencera os bahianos, por 49 x 34, collocando-se para o match seguinte com os cariocas.

No jogo principal, o quintetto da Liga Carioca se impoz amplamente aos gaúchos, que haviam derrotado os sergipanos.

50 x 19 foi o score desse jogo, tendo a equipe vencedora esta constituição: Adilio e Pelado; Ruy, Osny e Frota.

Em lance livre competiram os mineiros e os paulistas. Por equipe, São Paulo está á frente do certamen, com 79 pontos (Alcides, 42, e Cerello, 37) contra 77 dos mineiros (Edgard, 38, e Stropiana, 39).

Hontem foi iniciado o Campeonato Feminino entre Minas x Estado do Rio e São Paulo x Federação de Estudantes.

As representantes cariocas, que o sorteio indicou para "by", jogarão hoje, á noite, contra as vencedoras do 1º jogo. Amanhã, será realizado o match final, entre os fives vencedores do 2º e do 3º encontros acima.

— No Campeonato Masculino, serão disputadas hoje as partidas semi-finaes: São Paulo x Minas Geraes e Districto Federal x Estado do Rio.

Amanhã não haverá jogo, iniciando-se depois de amanhã a "melhor de tres" para decisão do titulo maximo.

TENNIS

CAMPEONATO ABERTO DA CIDADE

Os jogos de hoje e de amanhã no Tijuca

Proseguindo a disputa do principal certamen da Federação do Tennis do Rio de Janeiro, que é o Campeonato Aberto da Cidade, serão realizados hoje e amanhã á tarde, nas quadras do Tijuca Tennis Club, os seguintes jogos:

Hoje — A's 3½ da tarde

Duplas de senhoras — Ruth Mesquita e M. Monteath x Elza Corrêa e Maria Taveira.

Anna Alencar e Dagmar Molinhos x Florence Teixeira e Odette Monteiro.

Dulce Rego e B. Lobo x Marly Barros e Elza Teixeira.

Marcelle Hardy e J. Petersen x Laura Fonseca e H. Heilborn.

A's 5 horas da tarde

Simples de cavalheiros — Carlos Ferreira x Renato Soares.

Fernando Pedroza x Venc. Jadyr Souza x W. Damazio.

João C. Santos x Helio Rocha.

Arthur Pires x Venc. O. Borgerth x C. Braga.

OS JOGOS DE AMANHÃ

A's 5 horas da tarde

Duplas de cavalheiros — Carlos Piatti e Oscar Vieira x Carlos Braga e Jadyr de Souza.

Mamede Rodrigues e P. Wolko x Antonio Leite e Domingos Borges.

Leonardo Silva e Landulpho Fonseca x Venc. R. Peixoto e J. Montenegro x R. Figueira de Mello e A. Anticel.

José R. Brand e Antonio Moreira x Oswaldo e José Espinola.

A's 6 horas da tarde

Cezarino Rangel e J. C. Guimarães x J. Sampaio e João A. Penido.

Jayme Guimarães e Luiz Murgel x Waldyr Damazio e A. Maranhão.

Renato Soares e Helio Rocha x João Castro e Roberto Vasconcellos.

*

TORNEIO PERMANENTE DO TIJUCA T. CLUB

Em proseguimento do interessante torneio permanente do Tijuca T. Club, foram feitos por intermedio do Departamento technico, os seguintes desafios:

J. C. Machado x C. Costa, G. Peres x Alvaro Cunha, Luiz Fernandes x Floriano Brilhante, Emilio Almeida x Annibal Santos, Engo Pery x José Dauster, Lucilio de Castro x José Marcio, João Tovar x Eugenio Vieira, Manoel Zenha x E. Gonçalves, Romeu Motta x Jorge Loofgren, Mario T. Costa x José Santos e P. T. Hontono x Ives Lezon.

*

TORNEIO DE SENHORAS DA F.T.R.J.

Os jogos de amanhã

Estão marcados para amanhã, os ultimos jogos do turno, do torneio de senhoras, 2ª classe, da F. T. R. J. Os jogos são os seguintes:

Germania (A) *x Fluminense*, quadras do Germania.

Carioca x Country Club, quadras do Carioca.

Botafogo x Germania (B), quadras do Botafogo.

ATHLETISMO

A PROXIMA COMPETIÇÃO DO JUVENIS NA L.A.R.J.

Prepara-se a entidade dirigente do sport basico para fazer disputar o Campeonato Juvenil de Athletismo, correspondente a presente temporada, tendo já dado inicio á organização da reunião, que terá logar a 28 do corrente, no stadium do Fluminense, pela manhã.

Apezar de não ter sido ainda encerradas as inscripções, tem-se como concorrentes certos as equipes do Vasco, Botafogo, Fluminense e Flamengo.

HIPPISMO

O CONCURSO DO PROXIMO DOMINGO

Festejando o 6º anniversario de sua fundação, o Club Hippico Fluminense fará realizar em sua pista á rua Mem de Sá 510, no proximo domingo, dia 14, mais um concurso interestadual, no qual serão disputadas as seguintes provas:

1ª prova — "Icarahy" — Taça Hotel Balneario Casino Icarahy —Para amazonas e cavalleiros civis, montando quesquer cavallos — Percurso de 500 metros sobre 10 obstaculos. Altura maxima: 1,10; largura maxima: 3.00 metros. Barragem obrigatoria.

Taça offerecida pelo Hotel Balneario Casino Icarahy ao 1º e miniaturas aos 2º e 3º collocados.

2ª prova — Barão do Triumpho — Patrocinada pela Directoria de Remonta e Veterinaria do Exexrcito — Para amazonas, civis e militares (officiaes) — Percurso de 600 metros sobre 10 obstaculos. Altura maxima: 1,30; largura maxima: 3,50. Peso: 70 kilos, excepção amazonas. Quaesquer cavallos, com handicap.

Premios: taça e 500$000 ao 1º, cabeça de cavallo de prata e mais 300$000 ao 2º e cabeça de cavallo de bronze e mais 100$000 ao 3º.

Apresentação de officiaes e reservistas que vão estagiar

Por terem sido convocados para um periodo de instrucção, sem remuneração, apresentaram-se ao commando da 1ª Região, os seguintes officiaes e aspirantes da reserva:

Infanteria — 2os. tenentes Eduardo de Sampaio Torres, Felix Bartoline Cacavo de Abreu e Carlos Martins de Seixas; e aspirantes: — Helio Mauricio de Almeida, Jayr Carvalho de Abreu, Eduardo Pontes Leite, Denizard Corrêa Pinheiro, José Caetano de Oliveira, Adson Silva Barreto, Joaquim Marques da Cunha Filho, Ebert José de Seixas Duarte, José Rodrigues Pinheiro, Manoel Antonio Teixeira, Volney Ramos de Araujo Góes, José Maria Antunes da Silva, Jarbas Freitas Pereira, Ildefonso Martins, Alexandre Aron Michel Clang, Maravalho Narciso Bello, Ulysses Moreira da Silva Lima, Augusto Martins Bahiense, Celso de Oliveira e Fernando Nunes Pereira.

Cavallaria — 2os. tenentes Elisiario de Camargo Branco, Henrique da Silva Simões Filho, Sylvio Piza Pedroza e Enzo Romeu Desiderati; e aspirantes — Paulo Avila Costa, Manoel Henrique Gomes Filho, Pedro Machado Lomba, Sebastião Ducap Leal, José Carlos Cardoso, Paulo Mauricio Nunes de Souza e Theobaldo de Souza.

Artilheria — Aspirantes José Gonçalves de Araujo Pinheiro, Adgard Elberto Moreira da Rocha, Caio Mario de Sá, Arnaldo Augusto Vieira, Ernani Jorge Werneck e Barnabé Elias da Rosa Olticica.

Decretos do presidente da Republica

O presidente da Republica assignou os seguintes decretos:

Na pasta da Justiça

Concedendo naturalização a: — José de Sá Oliveira, Abilio Velloso, Abilio Rodrigues, Alipio do Nascimento, Adelino Gomes Lucas, Adelino Antonio Loureiro, Avelino Fernandes, Antonio Ferreira, Antonio Carvalho, Antonio Francisco Bento, Antonio de Oliveira Marques, Antonio Fernandes, Antonio Lopes Filho, Annecleto Franco da Costa, Aurelio Augusto Barbosa, Benjamin Cação, Clementino Ribeiro da Costa, Constantino Monteiro Junior, Constantino Duarte Franco David de Sá, Domingos Gomes, Domingos Serafim, Ernesto Nunes Alves, Francisco Julio Freire, Francisco Antonio da Aguida, Francisco Ramos, Francisco da Purificação Fernandes, Francisco Jordão, Fructuoso Pereira Morgado, Felix de Souza Ribeiro, Ismael Victorino, João Bento, João Nunes Vidal, João Figueira Rodrigues, José de Jesus, José Leite de Pinho, José de Lima, José Maria Pinto, José Joaquim Variz, José de Souza Cardoso, José de Almeida, Joaquim Maria Lourenço, Joaquim José Pereira, Joaquim Santiago, Manoel Marques, Manoel Pinto, Manoel da Costa Borges, Manoel dos Santos, Manoel dos Santos, Manoel Gomes, Manoel Joaquim Fernandes Torres, Manoel Marques, Martinho dos Santos Camello, Maria Pires, Narciso Costa Martins e Raphael Dias Marques, naturaes de Portugal; a Antonio Martinez, Benito Gomes Araujo, Euzebio Maza y Carazzo, Francisco Miranda, Francisco Gomes Martins, Francisco Lopes, Francisco Messias Araballs, Jayme Torres Dolgeti, José Garcia y Garcia, José Maria Padilla Olivares, Manoel Sanches Garcia, Manoel Fraiz, Miguel Faraco e Nieves Rolan Cantos, naturaes da Hespanha; a Vicente Laruccia, Antonio Moraes, Antonio Colucci, Antonio Comminato Amadeu Terribile, Angelo Coltro, Braz Marcato, Caetano Tasso, Ema Fornazali, Ezelino Amadio Fulzoni, Frederico Nuncciarelli, Felippe di Fiori, Felicio Boarini, Florindo Peroni, João Bedin, João Chetoili, José Tonetti, José Séga, José Vidal, Luiz dal Lin, Ricardo Bondesan, Santi Vaccari, Santo Mello e Temistocle Stievano, naturaes da Italia; a Icyk Kinrys, natural da Polonia; a Francisco Jaballanskas e Leonas Baciulis, naturaes da Lithuania; a Henrique Gustavo Lenhal, natural da França; a João Bauer e Maria Rakocy, naturaes da Hungria; a José Hortmann, natural da Austria; a Naby Mansur Paraná, natural da Syria; a Oscar Ernheim, natural da Suecia; e a Wenceslão Silowski, natural da Allemanha.

Na pasta da Educação

Concedendo exoneração a Adherbal Pereira de Carvalho, escripturario, classe D.

Supprimindo, por se acharem vagos, os seguintes cargos excedentes: 1 de inspector (Fiscalização do Exercicio Profissional) padrão M; 9 de professor cathedratico da Faculdade de Direito do Ceará, padrão L; 1 de secretario (Escola Politechnica da Bahia) padrão K; 1 de administrador de florestas, padrão H, todos do quadro supplementar; 1 de medico clinico, classe G; 1 de inspector de alumnos, classe E; 1 de attendente, classe C; 2 de bibliothecario-auxiliar, classe G; e 1 de trabalhador, classe C.

Na pasta da Fazenda

Nomeando, interinamente, Josephina Prata Saint Clair, Paulo Fernandes e Nelson Zeferino Serafini, archivista, classe E; e José Barbosa Tavares; dacthylographo, classe C.

Na pasta da Guerra

Transferindo Arthur Paulo dos Santos, escrevente, classe G, do quadro I, para o cargo de escripturario, classe G, do mesmo quadro.

Na pasta da Viação

Nomeando os escripturarios, classe G, João Teixeira Leitão, Aguinaldo Claudio de Castilho, Francisco Ascendino Ribeiro, Mario Pires Caldas e Luiz de Moraes Rangel, para o cargo de official administrativo, classe H; em commissão, o telegraphista, classe H, Jehú Servio Ferreira, director regional dos Correios e Telegraphos do Piauhy; e o telegraphista, classe G, João Marques da Costa, director regional dos Correios e Telegraphos do Pará; interinamente, Odette Debue de Rocher, Jovina Costa, Elza Apparecida Costa e Ignez de Queiroz, ajudante de agente, classe D; Judith de Almeida Cavalcanti, agente, classe C; Elisio do Espirito Santo Gama e Maria Almerinda Louzada Gonçalves, agente, classe B; e Numa Pompilio Carneiro, agente, classe F; José Pereira de Castro e Amaro da Silva, machinista de estrada de ferro, classe C; Possidonio Silva Pinheiro, Nathanael Alves de Mello, Antonio Felismino de Brito, Roosevelt de Vasconcellos Barbalho, José da Costa Palma, Augusto Aureliano da Costa e Luiz Peres, carteiro, classe B; e Demostenes Barbosa de Moraes, pratico de engenharia, classe F.

Tornando sem effeito o decreto de 4 de junho do corrente anno, que aposentou Armando Pereira, carteiro, classe F; o decreto que promoveu, por merecimento, Moacyr Ribeiro, da classe B para a classe C, da carreira de ajudante de agente; e os decretos de nomeação de Francisca Soares de Araujo, interinamente, ajudante de agente, casse B; Nadyr Puga de Castro, ajudante de agente, casse B; Antonia Regina, ajudante de agente classe D; João Manoel Avila Junior, servente, classe A; João Ribas Macedo, carteiro, classe B; Carlos Alberto Baptista, servente, classe B; Ivan Machado Siqueira, carteiro, classe D; e José Theogenes Bernardes, servente, classe A.

Concedendo exoneração a Alcebiades de Castro Velloso, do cargo, em commissão, de director regional dos Correios e Telegraphos do Pará, padrão L.

Exonerando João Marques da Costa, do cargo, em commissão, de director regional dos Correios e Telegraphos do Piauhy, padrão I.

Transferindo Glivar Guarita Valente Doce, escripturario, classe G, do quadro VII para o quadro III; Antonio Franzeli, inspector regional padrão K, do quadro unico do Ministerio do Trabalho, para o cargo de engenheiro (I. G. I.) classe K, do quadro I; e Francisco Gervasio da Cunha Peruet, chefe dos Serviços Economicos, padrão K, do quadro XVIII, para o cargo de official administrativo, classe K, do quadro III.

Removendo Adherbal Ferreira Velloso, telegraphista, classe F, da Directoria Regional dos Correios e Telegraphos de Uberaba para a do Rio de Janeiro; Leovegildo Costa, telegraphista, classe F, da Directoria Regional dos Correios e Telegraphos de Porto Alegre para a de Santa Maria da Bocca do Monte; e Lazaro Umbelino de Britto, telegraphista, classe F, da Directoria Regional dos Correios e Telegraphos de Santa Catharina para a de Santa Maria da Bocca do Monte.

Aposentando Adolpho da Rocha Santos, machinista de estrada de ferro, classe I; Julio José dos Santos Ferroso, mechanico electricista, classe I; Moysés Rangel, conductor de trem, classe I; Alzira Fonseca, escripturario, classe F; Jacyntho Barbosa de Campos, servente, classe C; e Marcelino Newton Furtado, servente, classe D.

SANTA CASA DA MISERICORDIA

Eleição do provedor e membros da mesa administrativa

Realizou-se domingo ultimo, na sala das sessões da Santa Casa da Misericordia, após a missa do Espirito Santo, celebrada pelo rev. conego Francisco Freire de Andrade, capellão da Irmandade, assistida pelos irmãos da mesa e eleitores, Antonio Ribeiro França Filho, dr. José Duarte Gonçalves da Rocha, dr. Allyrio Hugueney de Mattos, dr. Jorge de Moraes Grey, dr. Jorge Tavares Guerra, dr. José do Nascimento Britto, dr. José Thomaz Nabuco de Araujo, dr. Francisco Pedro Carneiro da Cunha, ministro Frederico de Barros Barreto, dr. Herbert Cannabarro Reichardt e supplentes, Adão da Costa Lima, embaixador Epaminondas Leite Chermont, Luiz Antonio de Moraes, desembargador Luiz Augusto Sampaio Vianna e commendador Paulo Felisberto Peixoto da Fonseca, a eleição do provedor e da mesa administrativa que têm de servir no anno compromissorio de 1940 — 1941.

Pelo resultado do escrutinio, verificou-se ter sido reeleito unanimemente, para o cargo de provedor, o dr. Ary de Almeida e Silva e eleito para o cargo de escrivão, unanimemente, o dr. Antonio Carlos Lafayette de Andrade.

Mordomo da thesouraria da Irmandade, dr. Azarias de Andrade, eleito unanimemente.

Mordomo dos predios: Vicente Eduardo Magalhães, José da Rocha Pereira, Ambrosio Lameiro, Antonio Teixeira da Motta, dr. João Saraiva de Andrade.

Mordomo do hospital geral, dr. Martinho Rodrigues Mourão.

Mordomo da capella, dr. Saul de Gusmão, todos reeleitos unanimemente.

Mordomo do contencioso, dr. Raul Fernandes, eleito unanimemente.

Conselheiros da mesa:

Mordomos dos presos, commandante Thiers Fleming e dr. Bartholomeu Anacleto do Nascimento, eleitos unanimemente.

Escrivão da Fundação Romão de Mattos Duarte, dr. Carlos Alberto Brandão Martins de Oliveira.

Escrivão do Recolhimento das Orphãs e das Desvalidas de Santa Theresa, Frederico Bokel. Alfredo Carvalho Macedo, commendador Antonio Leite da Silva Garcia, dr. Armando Dias Maia, almirante Bartholomeu Francisco de Souza e Silva, dr. João Alves Affonso Junior, almirante José Maria Penido, dr. Luiz Felippe de Souza Leão, dr. Mario de Andrade Ramos, Mario Pimenta da Cunha Lima, dr. Og de Almeida e Silva e general Pantaleão da Silva Pessôa, todos reeleitos unanimemente.

Administrações e mordomias: — Fundação Romão de Mattos Duarte:

Thesoureiro, dr. Raul de Caracas; procurador, coronel Pedro Moutinho dos Reis, reeleitos unanimemente.

Recolhimento das Orphãs e das Desvalidas de Santa Thereza — Thesoureiro, Manoel Ventura da Fonseca e Silva, reeleito unanimemente; e procurador, dr. Graccho Peixoto da Costa Rodrigues, eleito unanimemente.

Hospicio São João Baptista — Mordomo, Arnaldo de Sá Motta.

Hospicio Nossa Senhora da Saude — Mordomo, dr. Manoel Guilherme da Silveira Filho.

Hospicio Nossa Senhora do Soccorro — Mordomo, dr. Luiz Eduardo Magalhães.

Asylo Santa Maria — Mordomo, coronel Cornelio Jardim.

Asylo da Misecordia — Mordomo, dr. Gustavo A. de Sá Rheingantz.

Asylo São Cornelio — Mordomo, João Paim de Menezes Camara, todos reeleitos unanimemente.

Hospital de Creanças Dr. J. C. Rodrigues — Mordomo, dr. Cesar Rabello, eleito unanimemente.

Hospital Nossa Senhora das Dôres — Mordomo, dr. Octavio de Mattos Mendes, reeleito unanimemente.

Hospital São Zaccharias — Mordomo, dr. Linneu de Paula Machado, eleito unanimemente.

Cemiterio São Francisco Xavier — Mordomo, Joaquim Ferreira de Abreu.

Cemiterio São João Baptista — Mordomo, Alfredo Loureiro Ferreira Chaves, reeleitos unanimemente.

BÔA LUZ AO ALCANCE DE TODOS

A moderna technica de construcção de lampadas cada vez mais se orienta, no sentido de introduzir aperfeiçoamentos que tornem as lampadas mais efficientes, de maior durabilidade, e sobretudo mais economicas na manutenção.

Philips o afamado nome da industria de lampadas, acaba de lançar um novo typo encerrando um filamento que sem alterar as altas qualidades de luz e durabilidade assegura uma economia até de 20 % no consumo de corrente. Esta nova lampada bem merece o lema sob o qual é lançada: Luz em quantidade com lampadas de qualidade.

Designação de delegados de recrutamento

Foram designados, por necessidade do serviço, para delegados do serviço de recrutamento da 2ª R. M., os 2os. tenentes, convocados, Octavio Pereira da Costa, para a 31ª zona (Rio Bonito), Jader João Ferreira para a 30ª zona (São João da Barra), Athayde Ventura da Silva, para a 33ª (Cambucy).

Os dez municipios maiores productores de sal

O Serviço de Informação Agricola divulga interessantes dados relativos ao inquerito sobre sal que o Serviço de Estatistica da Producção vem de concluir.

O referido inquerito accusa a existencia, no Brasil, de 53 municipios productores de sal, assim discriminados: 11, no Maranhão, 2 no Piauhy, 9 no Ceará, 5 no R. Grande do Norte, 2 na Parahyba, 4 em Pernambuco, 2 em Alagoas, 11 em Sergipe, 4 na Bahia, 1 no Espirito Santo e 3 no Rio de Janeiro.

Pela ordem decrescente os dez municipios maiores productores, em 1939, foram os seguintes: Macáo, com 145.831.400 kilos; 2º, Mossoró, 103.384.263 kilos, e 3º, Areia Branca, com 72.831.733 kilos, no Rio Grande do Norte; 4º, Cabo Frio, com 41.871.960 kilos; 5º, Araruama, 19.582.033 kilos, e 6º, São Pedro d'Aldeia, com 14.554.768 kilos, no Estado do Rio; 7º, Camocim, com 14.405.000 kilos, no Ceará; 8º, Soccorro, com 13.140.748, em Sergipe; 9º, Canguaretama, com 9.276.158 kilos, no Rio Grande do Norte e 10º, Itaparica, com 5.137.468 kilos, na Bahia.

O Dia Policial

SUICIDIO — AS VICTIMAS DOS AUTOS — FACTOS DE NICTHEROY

Em sua residencia, á rua Anna Guimarães n. 57, Edméa Gomes, por desgostos intimos, ingeriu violento toxico.

Levada ao posto do Meyer, alli falleceu ao ser soccorrida, sendo o cadaver removido para o necroterio do Instituto Medico Legal.

O commissario Ataliba, do 19º districto, registrou o facto.

VICTIMAS DOS AUTOS

No Hospital de Prompto Soccorro, onde se achava em tratamento, falleceu Alberto Ferreira Lima, victimado por auto, ha dias, na rua da Alegria.

— Arminda Dutra da Silva se viu victimada por um auto na ponte dos Marinheiros, soffrendo fractura exposta de ambas as pernas.

Após receber curativos na Assistencia, foi internada no Prompto Soccorro.

QUEDAS

O menor Manoel Branco, filho de José Cerqueira, levou uma queda em sua residencia, á ladeira da Saude n. 3, fracturando o craneo e o braço esquerdo.

Medicado na Assistencia, foi internado no Prompto Soccorro.

EM NICTHEROY

MEDICADOS NA ASSISTENCIA

Foram medicadas, hontem, as seguintes pessôas:

Laura Costa da Rocha, de 75 annos de edade, residente á rua Euzebio de Queiroz n. 37, a qual apresentava fractura traumatica do femur esquerdo, em consequencia de quêda;

— Conceição, de 4 annos de edade, filha de Manoel Novarino, residente á avenida Alberto numero 54, em São Gonçalo, com ferimento contuso na região olecraneana direita e fractura do humero direito, em consequencia de quêda.

Exoneração de monitor

Foi exonerado das funcções de monitor do 6º Grupo Escola, por ter sido transferido, o sargento Fernando Pereira Falcão.

Vão fazer estagio nos Estados Unidos

O chefe do governo approvou a indicação, feita pelo D. A. S. P., dos funccionarios que deverão fazer, no corrente anno, cursos e estagio, nos Estados Unidos da America.

Os funccionarios indicados são os seguintes, de accordo com as respectivas especializações:

Carlos Alberto Lucio Bittencourt, Jair Vieira de Rezende e Newton Corrêa Ramalho (Administração Publica em geral); José de Nazaré Teixeira Dias (Pessoal, Administração); Antonio João da Silva (Pessoal, classificação de Cargos); Guilherme Augusto dos Anjos e Jorge Kingston (Estatistica, especialmente a Administrativa); Oton Henry Leonardos e Roberto Ribeiro Meira (Material inclusive Technologia) e Cecilia Helena de Oliveira Ross (Bibliotecconomia).

Viagem de instrucção de alumnos da Escola de Estado-Maior

Seguem hoje, á noite, para a cidade de Itu', no Estado de São Paulo, os alumnos do 2º anno da Escola de Estado Maior, em viagem de instrucção. Esses alumnos deverão regressar, provavelmente, a 14 do corrente.

"Come-se com appetite"
Quando nosso estomago e nosso intestino funcionam bem.
Ha muita differença na apreciação e na efficiencia de um bom almoço ou de um bom jantar entre uma pessoa cujo estomago está solicitado pelos amargos de um aperitivo e uma pessoa cujo appetite é o natural reflexo de sua boa saude.
Para ter bôa saude, inicialmente precisa-se ter boa digestão: e para aquellas pessoas cuja digestão é demorada demais ou mesmo quasi nulla, nada de melhor que uma colherzinha de Magnesia S. Pellegrino em 2 dedos de agua após ás refeições.
E facil, rapido, barato e verá como estará com mais appetite para a refeição seguinte!!
Prove auxiliar seu estomago e intestino!
Vende-se em todas pharmacias e drogarias do Brasil, com e sem aniz (este typo absolutamente não tem gosto.)
MAGNESIA S. PELLEGRINO

(35961)

ACTOS RELIGIOSOS

Os avisos e convites publicados nesta secção serão irradiados, gratuitamente, pela PRD-2 — Radio Cruzeiro do Sul

ANTONIA PINTO DIAS FERNANDES

(MISSA DE 7º DIA)

Erico Alves Salgado e senhora, Fernando Balaguer e senhora, Viuva Cruz Braga e familia, convidam os parentes e amigos para a missa de 7º dia, que mandam celebrar pela sua saudosa sogra, mãe, avó, irmã e tia, amanhã, ás 10 1|2 (dez e meia) hs. no altar-mór da egreja da Candelaria, confessando-se desde já gratissimos por esse acto christão. (35985)

Antonio Monteiro Valente

Dora Côrtes Valente, Jorge Monteiro Valente e familia, Soeur Maria Gethesemani (Rita Monteiro Valente), major Paulo Monteiro Valente e familia, Maria José Monteiro Valente, Laura Valente Sotto Maior, dr. Carlos Monteiro Valente e senhora, dr. Mauricio Monteiro Valente e familia, viuva, filhos e netos de ANTONIO MONTEIRO VALENTE, agradecem a todos os parentes e amigos que os confortaram com demonstrações de carinho. (V 9143)

VIUVA DESEMBARGADOR ARSENIO GUSMÃO

Francisco M. La Porta e senhora, Astrogildo Gusmão e senhora, Antonio Barbosa Cardoso e senhora, Dr. Clovis Dunshee de Abranches e senhora, Alfredo Gusmão e senhora, Dr. Jorge Alvarenga Prazer, senhora e filhas, Mario Gusmão e senhora e Alba Gusmão, participam o fallecimento de sua sempre lembrada mãe, sogra e avó, PETRONILHA BUENO GUSMÃO e convidam para o seu sepultamento que terá logar hoje, ás 10 horas, no cemiterio S. João Baptista, saindo o feretro da rua Silveira Martins, 58. (V 9154)

ROSA DELPHINA PYRRHO

Carolina Pyrrho Moreira e Joaquim de Souza Moreira Junior, Hortencia Pyrrho do Valle e Dr. Antonio Alves do Valle Junior, Altair Moreira Xavier d'Araujo e Dr. Moysés Xavier d'Araujo, Almir Pyrrho Moreira, Aldir Pyrrho Moreira, Magdalena Pyrrho Corvina, convidam as pessôas de amizade e demais parentes de sua extremada mãe, sogra e avó, ROSA DELPHINA PYRRHO, a assistir amanhã, dia 11, ás 10 e 1|2 horas, missa de 7º dia que será rezada no altar-mór da egreja da Conceição e Bôa Morte (rua do Rosario).

Por este acto de religião antecipam agradecimentos. (V 9186)

DR. PAULO DE ARAUJO GÓES

(FALLECIMENTO)

Coriolano de Araujo Góes e senhora, Hildebrando de Araujo Góes, senhora e filhos, Coriolano de Araujo Góes Filho, senhora e filhos, Floriano de Araujo Góes, senhora e filhas, Aguinaldo de Araujo Góes, senhora e filhos, Nestor de Araujo Góes, senhora e filha, Evandro de Araujo Góes e senhora, Guiomar de Góes Quintella, seu esposo Aurelio Quintella e filhos Maria Alzira de Góes Pires Rebello, seu esposo Thomaz Pires Rebello e filho e Celina de Araujo Góes, participam a todos os parentes e amigos o fallecimento de seu queridissimo filho, irmão, cunhado e tio — PAULO DE ARAUJO GÓES e convidam para o enterro que se realizará, hoje, ás 16 (dezeseis) horas, saindo o feretro da rua Alzira Brandão n. 89, Tijuca, para o cemiterio de S. João Baptista. (V 7773)

ZILDE FEIJÓ SAMPAIO

(1º ANNIVERSARIO)

Viuva Zilde Feijó Sampaio, Ney da Fonseca Pena e senhora, convidam seus parentes e amigos para assistir á missa por alma do seu querido marido, sogro e pae, que será celebrada na matriz de Santa Theresinha, no Tunnel Novo, amanhã, dia 11 do corrente, ás 9 1|2 horas. Antecipadamente agradecem (V. 9169)

1º TENENTE DEJOCES CONDE FILHO

(30º DIA)

Dejoces Conde e familia, Walmiky Conde e senhora, Djalma Conde Brandão e Waldyr Conde, convidam os parentes e amigos para assistir á missa que mandam rezar no altar-mór da egreja da Carmo, amanhã, quinta-feira, dia 11 do corrente, ás 9 horas. (V 7763)

JOAQUINA ANGELICA BRAGANÇA DIAS DOS SANTOS

Major José Vicente Dias dos Santos, Tenente Coronel Diogenes Anacleto Dias dos Santos, Tenente Coronel Alberto Dias dos Santos, Maria Angelica Bragança Dias Barbosa, Antonio Moreira, Allir Pyrrho Moreira, Fernando Marques Filho e esposas, participam o fallecimento de sua mãe, irmã, avó e sogra, JOAQUINA ANGELICA BRAGANÇA DIAS DOS SANTOS, convidando os seus parentes e amigos para o seu enterramento, saindo o feretro da rua Araujo Lima n. 16, Andarahy, ás 12 horas de hoje, 10 do corrente, para o cemiterio de S. Francisco Xavier. (V 7765)

CARMEN DE LIMA CAVALCANTI

(30º DIA)

Sua familia convida os seus parentes e amigos para assistirem á missa de 30º dia de seu fallecimento que será rezada hoje, ás 10 horas, no altar-mór da Matriz de Copacabana. (V 9140)

DR. FERNANDO GROSS

(1º ANNIVERSARIO)

Octavio Michelet de Oliveira convida os parentes e amigos do seu grande e inesquecivel amigo, DR. FERNANDO GROSS, para a missa que, em intenção de sua alma, faz celebrar amanhã, 5ª feira, 11 do corrente, ás 10 horas, na egreja de S. Francisco de Paula. (V 9163)

DR. FERNANDO GROSS

(1º ANNIVERSARIO)

Vva. Dr. Carlos Gross, Mercedes e Renato Gross, convidam os parentes e amigos de seu inesquecivel filho e pae, DR. FERNANDO GROSS, para a missa que, em intenção de sua alma, fazem celebrar amanhã, 5ª feira, 11 do corrente, ás 10 horas, no altar-mór da egreja de S. Francisco de Paula. (V 9165)

DR. FERNANDO GROSS

(1º ANNIVERSARIO)

Renato Souza Lopes e senhora, fazem celebrar missa em suffragio da alma de seu querido e inesquecivel amigo, FERNANDO GROSS, na egreja de São Francisco de Paula, amanhã, 5ª feira, ás 10 horas. (V 9162)

DR. FERNANDO GROSS

(1º ANNIVERSARIO)

Os funccionarios do Laboratorio Gross convidam os parentes e amigos de seu saudoso chefe, DR. FERNANDO GROSS para a missa que, em intenção de sua alma, faz celebrar amanhã, 5ª feira, 11 do corrente, ás 10 horas, na egreja de S. Francisco de Paula. (V 9164)

LUIZ WERNECK DE SOUZA

(7º DIA)

Oscar Guedes de Souza e filhos agradecem, sensibilizados, a todas as pessôas que acompanharam o enterro do seu querido filho e irmão, e de novo os convidam a assistirem á missa que será rezada segunda-feira proxima, ás 10 1|2 horas, no altar-mór da egreja de São Francisco de Paula, ficando gratos desde já. (V 9138)

MARGARIDA HECKSHER COELHO

Viuva Victor Vianna e filha, Capitão Carlos Alberto Coelho, Elzira Heckshner Coelho, Capitão Cyro Alfredo Coelho, senhora e filhas, Alberto Octavio Coelho, senhora e filha, Tenente Coronel Paulo Kruger da Cunha Cruz, senhora e filhas, Gastão Heckshner, senhora e filhos e demais parentes convidam seus amigos para a missa de 30º dia que, por alma de sua idolatrada mãe, sogra, avó, irmã, cunhada e tia, MARGARIDA HECKSHER COELHO, mandam celebrar no altar-mór da egreja da Cathedral Metropolitana, amanhã, quinta-feira, 11 do corrente, ás 9 1|2 horas, confessando-se agradecidos a todos os que comparecerem a esse acto religioso. (V 9170)

MARIA APPARECIDA LOURENÇO MOREIRA

(Fallecida em Barra Mansa)

Cecilia Brandão Alves de Souza e filhos convidam seus parentes e amigos para assistirem á missa de 7º dia, que mandam celebrar por alma de sua querida sobrinha e prima, MARIA APPARECIDA LOURENÇO MOREIRA, amanhã, quinta-feira, dia 11, ás 10 1|2 horas, no altar de Santa Therezinha da egreja de S. José. Confessam-se desde já agradecidos por esse acto de solidariedade christã. (V 9173)

S. JUDAS THADEU

Convida aos devotos de S. Judas, para assistirem uma missa em acção de graças, amanhã, quinta-feira, dia 11, ás 9 horas, no altar de S. Judas, na Matriz de Copacabana. (V 9148)

MARIA LUIZA COURRÉGE LAGE

(MALU')

(SETIMO DIA)

Roberto Lage Filho e senhora, Roberto Lage Junior, Luiz Aranha Pereira e senhora (ausentes), convidam os parentes e amigos para a missa que mandam celebrar por sua saudosa filha, irmã e cunhada, hoje, quarta-feira, 10 do corrente, ás 10 horas, na egreja da Candelaria. (V 8324)

AGRADECIMENTOS

Santa Therezinha do Menino Jesus

Agradece uma graça concedida. — H. (V 5449)

Frei Fabiano de Christo

Agradece mais um grande milagre. — G. T. (V 9145)

FREI FABIANO

Agradecida pela grande graça recebida. — M. N. (V 9131)

SÃO BENEDICTO

Agradecem graças alcançadas. — FAUSTO VILLAS-BÔAS e SENHORA. (V 9166)

SÃO JUDAS THADEU

Agradecem graças alcançadas. — FAUSTO VILLAS-BÔAS e SENHORA. (V 9166)

O ministro da Guerra visitou as Escolas de Educação Physica e de Veterinaria

O ministro da Guerra visitou hontem a Escola de Educação Physica do Exercito. Depois de percorrer varias dependencias do estabelecimento, observou tambem o desenvolvimento do ensino que alli é ministrado em differentes cursos sportivos.

A' tarde, esteve o general Eurico Dutra em visita á Escola Veterinaria, assistindo algumas aulas.

TRANSFERENCIA DE ATIRADOR

Por conveniencia do serviço e da instrucção, foi transferido o atirador Jorge Domingos da Silva, da E. I. M., n. 382 para a E. I. M. n. 338, ambos sediados nesta capital.

TRANSFERENCIA DE CAPITÃO

Foi transferido do Q. O. (4º R. A. M.) para o quadro supplementar privativo, por necessidade do serviço, o capitão Moysés Joppert Vallim.

A VIDA SOCIAL

Bairrismo

Geraldo Rocha acabara de chegar dos sertões bahianos e vinha todo animado com o livro a escrever sobre o São Francisco. Sertanejo elle proprio, creio que de Barra do Rio Grande, todo o rio, que é o nosso "mediterraneo interior", no conceito de Theodoro Sampaio, foi por elle demoradamente observado e estudado. Geraldo dizia-me que ao São Francisco deviamos a unidade nacional. Ou fariamos delle o eixo de resistencia da economia do paiz, ou teriamos de abrir mão da honra de figurar como nação livre no mappa geographico. Eu concordava, ouvindo e aprendendo. Orville Derby, Capistrano, João Ribeiro e Euclydes da Cunha já me haviam ensinado que ás margens desse vasto e lendario lençol dagua acampavam ou podiam acampar todas as raças da terra.

Minha intelligencia, porém, deante dos problemas que ignoro fica sempre acanhada, quando não a domina o torpor da timidez. Prefiro falar dos casos e aspectos isolados, sem outro alcance que não seja o illustrativo. Geraldo, percebendo o jogo, com a sua sagacidade habitual, mudou de assumpto. A proposito de Joazeiro, contou-me elle que Fernandes da Cunha era filho dessa cidade sanfranciscana. Por uma questão de regionalismo, o extraordinario parlamentar influiu no traçado da Estrada de Ferro Bahia-São Francisco. Assim, o ponto mais accessivel á navegação, que seria Oliveira, a montante da cachoeira Sobradinho, deslocou-se para Joazeiro, cuja importancia a terra de Fernandes da Cunha, politico de prestigio incontestavel, ambicionava e defendia. Na opinião de Geraldo, sacrificou-se ahi toda a expansão economica do valle do rio. E elle dava as razões de ordem technica, por ter visto a zona immensa com os olhos de engenheiro, agricultor e industrial.

Nada objectei. No intimo, pensava na ingenuidade dos chronistas que só se lembram dos estadistas da monarchia através de suas virtudes civicas e moraes. Fernandes da Cunha teve-as, sem duvida, em alto grão. Basta recordar que ali em Nictheroy — na sua melancolica pobreza, envelhecido, quasi invalido, e já no fim da vida — recusou a pensão que a Republica lhe offerecia, para se avaliar da solidez do seu caracter. Mas por um sentimento de puro bairrismo, evidentemente inferior, compromettera as riquezas de cinco Provincias, sendo as de todo o Imperio...

João Paraguassú

Para o Album de Mlle...

O TROVADOR

Se Deus me fez trovador,
tenho no mundo missão:
— cantar de todos a dôr
que venha do coração.

Renato de Campos

— Poucos homens se dão ao trabalho de estudar a origem das suas mais queridas convicções; temos, mesmo, uma natural repugnancia para fazel-a. Gostamos de continuar a crer no que nos acostumamos a acceitar como verdade e a revolta sentidas, quando duvidam das nossas verdades, estimula-nos a ainda mais nos apegarmos a ellas.

J. H. ROBINSON — *The Mind in the Making.*

Prof. Henri Focillon

A bordo do "Uruguay" é esperado hoje nesta capital o sr. Henri Focillon, professor de Historia de Arte do Collegio de França. Autor de cerca de vinte volumes de estudos historicos e artisticos, entre os quaes convém destacar "La Peinture aux XIXº et XXº siécles", o professor Focillon, cuja estada aqui coincide com a Exposição de Pintura Franceza, realizará algumas conferencias sobre assumptos de sua especialidade.

LEITE DE LANOLINA

Para rugas e manchas da pelle

(30736)

Medicos de 1915

Afim de tratar da commemoração do 25º anno de respectiva formatura, os medicos da turma de 1915 reunem-se, na séde do Syndicato Medico Brasileiro, á avenida Rio Branco n. 133, 3º andar, amanhã, quinta-feira, ás 6 horas da tarde.

Chá-bridge

O chá-bridge semanal patrocinado pela Cruz Vermelha Brasileira no Club Paysandú, em beneficio das victimas da guerra na França e na Inglaterra, está suspenso.

S. B. de Cultura Ingleza

Sob o patrocinio da Sociedade Brasileira de Cultura Ingleza, realizou-se hontem, á tarde, a annunciada conferencia e recital de bailados pela professora Trixie Hallawell, de Londres, ora nesta capital. Perante numeroso auditorio a sra. Trixie Hallawell falou sobre o thema, "The Art of the Greek Dance", interpretando a seguir interessantes numeros de bailados, sendo muito applaudida.

Botafogo F. C.

No seu programma social deste mez, o Botafogo F. C. offerecerá ás familias dos associados, no proximo sabbado, mais uma recita de seus artistas amadores, subindo á scena a interessante comedia "Dindinha", de Matheus da Fontoura, da Sociedade Brasileira de Autores Theatraes.

Diplomaticas

Pelo "Brasil Marú" partirá hoje, afim de assumir o seu posto no consulado geral do Brasil, em São Francisco da California, o consul geral Annibal de Saboia Lima, que assistirá á Conferencia de Havana, na qualidade de membro da delegação brasileira.

— Partirá tambem pelo "Brasil Marú", afim de assumir o seu posto de conselheiro de legação no Panamá, o sr. Abelardo Bretanha Bueno do Prado, que participará da Conferencia de Havana, como membro da nossa delegação. Seguirá, no mesmo navio, o consul Edison Ramos Nogueira, que vae para São Francisco da California.

Homenagens

Realizar-se-á, hoje, ás 9 horas da noite, no grill da Urca, o jantar offerecido ao tenente pharmaceutico Adaucto Rodrigues Costa, pelos seus collegas de turma da Escola de Saude do Exercito.

— O sr. Affonso Bandeira de Mello, que se aposentou, recentemente, no cargo de director geral do Ministerio do Trabalho, foi, hontem, alvo, em sua residencia, de uma homenagem por parte de seus collegas, que foram levar-lhe suas despedidas, offerecendo-lhe uma estatua de bronze, symbolizando a Recompensa.

Receitas de Arte Culinaria

(De CACILDA T. SEABRA, autora do livro "Arte Culinaria Brasileira")

QUARTA-FEIRA

Almoço

Bifes com pasta de queijo
Cebolas fritas
Creme de Bomfim

Jantar

Creme com couve-flor
Arroz com miudos de gallinha
Pudim de castanhas

ALMOÇO

BIFES COM PASTA DE QUEIJO

Tome bifes do filet mignon, corte-os depois do filet ligeiramente lavado.

Rale cebola e esfregue-as bem. Na hora de fritar junte sal.

Deite em gordura bem quente e fogo muito forte. Espete-os o menos possivel e se possivel fôr, frite, um de cada vez. A' parte prepare a seguinte pasta: esmague bem duas gemmas e junte seis colheres de queijo parmezon ralado. Addicione bastante salsa picada e vá amollecendo com manteiga.

Faça uma bola desta pasta e ponha em cima de cada bife e sirva.

CEBOLAS FRITAS

Tome uma cebola grande, corte em rodelas, separe em argolas e deite-as na seguinte massa: bata um ovo inteiro, junte sal e uma colherzinha rasa de farinha de trigo. Passe as argolas neste ovo, e deite em bastante gordura bem quente. Ficam inteiras e bem torradas.

CREME DE BOMFIM

Faça uma calda com 350 grammas de assucar e 1 1|2 chicaras dagua.

Dê o ponto de fio brando, retire do fogo e junte uma colherzinha de manteiga.

Deixe esfriar. Addicione leite de um côco, seis gemmas e 100 grammas de passas sem caroços.

Leve ao fogo fraco.

Sirva em taças com creme Chantilly.

JANTAR

CREME COM COUVE-FLOR

Cozinhe em tres litros dagua com temperos meio kilo de costella e 50 grammas de toucinho Bacon. Passe este caldo por peneira e engrosse com fubá de arroz.

Junte bouquets de couve flôr e deixe cozinhar, todavia sem deixar amollecer muito. Addicione então duas gemmas e uma colher de chá de manteiga.

Não deixe ferver.

ARROZ COM MIUDOS DE GALLINHA

Leve ao fogo uma caçarola com uma colher de manteiga, cebola, tomate e cheiro.

Junte miudos de gallinha bem picados e já condimentados com sal e pimenta. Deixe refogar bem, e só junte agua quando estiver completamente secco. Addicione agua sufficiente para cozinhar os miudos e o arroz, isto é, cinco chicaras dagua. Fogo muito lento. Quando estiver mais ou menos macio junte o arroz (duas chicaras). Logo que este seque, junte ovos cozidos e picados duas colheres rasas de manteiga, deite numa fôrma, aperte bem e vire num prato.

PUDIM DE CASTANHAS

Tome 300 grammas de castanhas e cozinhe-as em agua, sal e herva doce. Logo que fiquem macias, retire as cascas e passe-as pelo espremedor de batatas. Addicione leite de um côco, quatro gemmas, 1 1|2 chicaras de assucar, uma colher de manteiga e por fim as quatro claras em neve. Misture bem, deite em fôrma untada e polvilhada e leve ao forno em banho-Maria.

Banquetes

O presidente do Instituto de Reseguros do Brasil, sr. João Carlos Vital, offerecerá, hoje, á 1 hora da tarde, no edificio da A. B. I., onde funcciona aquella instituição, um almoço ao sr. Novaes Filho, prefeito de Recife, que se encontra presentemente nesta capital.

Festas

Commemorando seu 24º anniversario, e dando posse á nova directoria, o Penha Club realiza no dia 13 uma tarde dansante, e no dia 14 um grande baile.

ROLLAND

Será inaugurada hoje, á rua Uruguayana nº 50 a casa ROLLAND, um elegante estabelecimento que se especializará em chapéos para Senhoras e novidades. Será um acontecimento marcante na vida social da cidade.

(35978)

Bellas Artes

A Sociedade Brasileira de Bellas Artes inaugurou no ultimo sabbado a exposição concurso de marinhas na séde da A. C. M., na Esplanada do Castello. Está marcado para hoje, ás 4 horas da tarde, o julgamento dos trabalhos expostos e que concorrem a este concurso.

Conferencias

Em torno do discurso de 11 de junho do sr. Getulio Vargas, o Departamento de Imprensa e Propaganda organizou uma série de conferencias. A primeira teve logar hontem, falando o sr. Danton Jobim sobre *O conceito da neutralidade na oração do presidente*. O orador traçou uma pagina sobre o pan-americanismo, dizendo que o chefe da nação brasileira collocou a doutrina de Monroe no plano das tradicções intangiveis incorporada ao nosso patrimonio civico, baseada no mutuo respeito das soberanias nacionaes, reconhecendo-se a cada povo americano a liberdade de organizar-se politicamente, segundo suas proprias tendencias.

— A Sociedade de Medicina e Cirurgia desta cidade realiza hoje, ás 8,30 da noite, mais uma reunião. Falará o tisiologista dr. Lourival Ribeiro, que proferirá uma conferencia sobre o thema "Mortalidade e infecção tuberculosa na edade escolar". O dr. Lourival Ribeiro, que é medico do Posto de Saude de Nova Iguassú, apreciará, nessa conferencia, os casos que teve opportunidade de observar entre as creanças daquelle municipio e em Nictheroy.

— Encontra-se presentemente nesta capital o dr. Carleton Sprague Smith, director da Secção de Musica da Bibliotheca Publica de Nova York, que veiu ao nosso paiz realizar estudos sobre a nossa riqueza musical e especialmente do "Folk-lore" brasileiro. O dr. Carleton Smith falou hontem ao Brasil, através do microphone do Departamento de Imprensa e Propaganda, fazendo apreciação acerca de nossa musica, e dirigindo, ao mesmo tempo, uma saudação ao povo brasileiro.

Noivados

Contrataram casamento a senhorita Maria José Pires da Cruz, filha do sr. Lourival Cruz, do Instituto de Previdencia, e sua senhora, d. Julita Pires da Cruz, com o sr. Gilvan Alecrim, funccionario da Recebedoria do Districto Federal e academico de medicina, filho do dr. Olivio Alecrim, fiscal do consumo em Minas, e de sua esposa, d. Benedicta Alecrim.

Baptizados

Será levada á pia baptismal, amanhã, ás 11 horas, na egreja São José, a menina Léa Lucia, filha do sr. Jarbas Pereira Lemos e de d. Laura Medeiros Lemos. Serão padrinhos o dr. Ruy Guimarães de Almeida e senhorita Maria de Lourdes Souza de Medeiros.

Natalicios

Faz annos amanhã, a menina Lucia Lourdes, filha do sr. Jarbas Pereira Lemos e de d. Laura Medeiros de Lemos.

— Passa hoje o anniversario do tenente Ignacio de Loyolla Almeida, adjunto da 1ª Circumscripção de Recrutamento, que tambem festeja a data natalicia de sua filha Joanna Doher.

— Fez annos hontem o dr. Berbert de Carvalho, chefe do gabinete do director geral da Fazenda.

Viajantes

Afim de assistir á inauguração, no proximo dia 13, da IX Exposição Nacional de Animaes e Productos Derivados, o ministro Fernando Costa deverá embarcar para São Paulo na noite de sexta-feira. Hoje, segue, para aquelle Estado, onde aguardará a chegada do titular da Agricultura, o engenheiro agronomo Itagyba Barçante, director do Serviço de Informação Agricola.

— *O interventor em São Paulo* — Chegará hoje o interventor Adhemar de Barros para tratar de varios assumptos de sua administração. Em homenagem á passagem do 21º anniversario da Escola de Aeronautica do Exercito, que transcorre hoje, o chefe do governo paulista resolveu viajar no apparelho do Estado *Bandeirantes*, que deverá descer no Campo dos Affonsos entre 9,30 e 10 horas. Em nome de São Paulo, o sr. Adhemar de Barros se associará ás ceremonias que se realizam naquelle estabelecimento militar.

— Pelo avião da Panair partiram, hontem, pela manhã, para Porto Alegre, os srs. W. J. Hammond, vice-presidente da Inland Steel Company, de Chicago, e dr. P. Pinto Lima, director da Sociedade Technica Industrial Limitada, desta capital, que assignarão na capital gaucha o contrato de fornecimento de trilhos á Rêde Viação Ferrea.

— A bordo do "Argentina", procedente dos Estados Unidos, chega hoje ao Rio de Janeiro, acompanhado de sua senhora e filho, o dr. Carlos Eugenio Nabuco de Araujo, engenheiro-chimico da Standard Oil, presidente do Syndicato dos Chimicos do Rio de Janeiro e membro da Secção de Chimica do Congresso Scientifico Pan-Americano, ultimamente realizado em Washington.

— Pelo hydro-avião da linha internacional da Pan American Airways, chegaram hontem á tarde, procedentes de Miami: Paul H. Douglas e Charles Landsirdel; e de Port of Spain: Horace Brock, sra. Hope D. Brock e sra. Irene de B. Robins.

— Chegará amanhã em visita á nossa capital, o dr. Godofredo Jonas, presidente da Sociedade Medico Homoeopathica Argentina, que permanecerá no Rio oito dias. Dentro do acolhimento que lhe será dispensado pelos homoeopathas brasileiros, "A Voz Homoeopathica" prestará ao visitante uma homenagem no dia 14 do corrente, data do seu 3º anniversario, com o seguinte programma festivo: Almoço offerecido ao dr. Godofredo Jonas, presidente da Sociedade Medico Homoeopathica Argentina, pelos homoeopathas brasileiros, adeptos da Homoeopathia, pharmaceuticos e medicos; Liga Homoeopathica Brasileira; Instituto Hahnemanniano do Brasil e Voz Homoeopathica. — Passeio de automovel e omnibus ao Corcovado. — Pequeno café no Bellas Artes. — Visita aos studios da Radio Tupy. — Irradiação solenne da Voz Homoeopathica, das 6,30 ás 7,30 da noite, sob a presidencia do dr. Godofredo Jonas, constando de: a) Abertura solenne da "Hora" pelo dr. Jonas; b) palestra do professor Galhardo, orador official; c) palestra do dr. Nogueira da Silva, pelos medicos brasileiros; d) palestra do orador official do Instituto Hahnemanniano do Brasil; e) realização dos Concursos da Cifra e da Voz Homoeopathica; f) palestra do dr. Amaro Azevedo; g) encerramento da hora e palavra do dr. Godofredo Jonas. Este acto festivo se realizará com a finalidade de estreitar os laços de amizade que devem existir entre os medicos, os pharmaceuticos e adeptos da homoeopathia em geral, não só no Brasil como no mundo inteiro.

Fallecimentos

Joaquim Louis Wallerstein. — Falleceu hontem no Hospital dos Estrangeiros, ao qual se recolhera ,o sr. Joaquim Louis Wallerstein, figura de relevo no nosso mundo bancario e da industria de seguros. O sr. Joaquim Luis Wallerstein, cuja morte constituiu dolorosa surpresa, era um dos directores da Companhia de Seguros Sul America, do Banco Hypothecario Lar Brasileiro e da Sul America Capitalização. Falleceu aos 44 annos, deixando viuva, e era filho do sr. Justus Wallerstein e neto do fundador das Companhias Sul America, sr. Joaquim Sanchez de Larragoiti. Por se haver destinado a seguir a carreira do pae e do avô, pelo que continuaria a obra que realizaram, desde cedo se entregou aos estudos da especialidade abraçada. Durante seis annos praticou em todas as secções da New York Life Insurance Cº, após o que, já technico na materia, voltou para o Brasil para ser um dos chefes das organizações Sul America, cargo que assumiu em 1924. Logo se fez sentir a sua acção na administração da Companhia de Seguros, que foi altamente benefica para o progresso da empresa e se estendeu, de modo util, ao bem estar dos empregados. Hontem, á tarde, realizou-se o enterro do sr. Joaquim Louis Wallerstein, com grande acompanhamento. O corpo foi sepultado no cemiterio de S. João Baptista.

— Pela madrugada de hontem, falleceu a senhora Amelia Ferreira Lima, esposa do illustre professor Frederico Ferreira Lima, director da Escola Remington. Era grande o circulo de relações sociaes da extincta, o que se viu por occasião do enterro, hontem mesmo, á tarde, saindo o feretro, com numeroso acompanhamento, do Hospital do Carmo, onde o obito se verificou, para o cemiterio da mesma Ordem. Era extraordinaria a quantidade de corôas.

— Falleceu hontem a sra Petronilha Bueno Galvão, viuva do desembargador Arsenio Gusmão. Seu sepultamento se fará, hoje, ás 10 horas, no cemiterio S. João Baptista, saindo o feretro da rua Silveira Martins n. 58.

— Realizar-se-á, hoje, ás 4 horas da tarde, o enterro do dr. Paulo de Araujo Góes, saindo o corpo da rua Alzira Brandão n. 39, para o cemiterio São João Baptista.

— Falleceu, hontem, a sra. Joaquina Angelica Bragança Dias dos Santos. O feretro sairá, ao meio-dia de hoje, da rua Araujo Lima n. 16, para o cemiterio de S. Francisco Xavier.

Missas

Serão rezadas as seguintes missas: hoje, por alma de Carmen de Lima Cavalcanti, ás 10 horas, na matriz de Copacabana; amanhã, 1º tenente Dejones Conde Filho, ás 9 horas, na egreja do Carmo; Margarida Heckshér, ás 9,30 horas, na Cathedral Metropolitana; dr. Fernando Gross, ás 10 horas, na egreja de S. Francisco de Paula; Zilfe de Feijó Sampaio, ás 9,30, na matriz de Santa Thereza do Tunnel Novo; Maria Apparecida Lourenço Moreira, ás 10,30 horas, na egreja de S. José; Rosa Delphina Pyrrho, ás 10,30, na egreja da Conceição e Bôa Morte; Antonio Dias Pinto Fernandes, ás 10,30 horas, na egreja da Candelaria.

— Segunda-feira, ás 10,30 horas, na egreja de S. Francisco de Paula, será celebrada missa por alma de Luiz Werneck de Souza.

Quando o dentista não diplomado póde fazer serviço ambulante

Foi assignado pelo presidente da Republica um decreto-lei dando nova redacção á alinea D do artigo 9º do decreto nº 20.862, de 28 de dezembro de 1931.

Ficou assim redigida a referida alinea:

"Em qualquer destes casos, porém, só poderá o pratico licenciado excursionar ou fazer serviço ambulante dentro do municipio de sua residencia e nas localidades dos municipios onde não houver dentistas diplomados".

Para a pratica de operações bancarias em São Paulo

O director geral da Fazenda deferiu o requerimento em que a Exprinter do Brasil, Turismo, Limitada, pede permissão para abrir uma filial para a pratica de operações bancarias na capital de São Paulo, devendo constar, expressamente, da carta-patente respectiva, que a mesma não possue autorização para operar em depositos.

INFORMAÇÕES UTEIS

PAGAMENTOS

NO THESOURO NACIONAL — Na Pagadoria do Thesouro serão pagas hoje, as seguintes folhas tabelladas no 10º dia:

Pessoal Extranumerario Mensalista — Grupo "F":

Ministerio da Educação — Collegio Universitario, Escola de Pharmacia, Escolas Nacionaes de Bellas Artes, Educação Physica e Desportos, de Engenharia, de Chimica, de Minas e Metallurgia, de Musica, de Direito, de Philosophia, de Medicina e Odontologia; Instituto de Psychiatria e Museu Nacional, de Bellas Artes, Observatorio Nacional, Serviço Nacional do Theatro, Serviço do Patrimonio Historico e Artistico Nacional, Serviço de Radiodiffusão Educativa, Serviço de Assistencia a Psychopatas do Districto Federal, Inspectoria de Engenharia Sanitaria, Inspectoria de Serviços Especiaes, Instituto Nacional de Puericultura e Serviço de Saude dos Portos.

DEPARTAMENTO DO CONTENCIOSO FISCAL

Estão sendo convidados a comparecer ao Departamento do Contencioso Fiscal, á avenida Graça Aranha, 26, sobre-loja, para satisfazerem o pagamento de seus debitos, sob pena de cobrança executiva, os seguintes contribuintes:

Companhia Territorial do Rio de Janeiro, Leontina Dutra da Silveira, Chrispiniano ernardo de Castro, Companhia Industrial Melhoramentos do Brasil, Antonietta da Silva Guimarães de Barros, Pedro Borges de Freitas, Irmãos Pires, Aurora Guimarães Guerra, Oscar Santiago, José Antonio da Costa, A' Academia de Commercio do Rio de Janeiro, Julião Martins, Manoel Pereira de Moraes, Bernardino Ferreira dos Santos, Alberto Ferreira de Almeida, João Pereira Santa Maria, João Casemiro dos Reis Costa, Jean Augusto Henry Ayrol, Joaquim Pacheco Guimarães, Antonio Martins Vianna, Josephina Carolina Stephen, Antonio Pereira de Souza Macedo, Olga de Souza Macedo, Confraria de N. S. da Lampadosa, Luiz Antonio Vieira da Silva, Irmandade de N. S. da Lampadosa, Eduardo Guinle, Leocadia Armanda Gonçalves, João José Alves Costa, Ireza Gonçalves, Maria A. Gonçalves, José Moreira Loureiro, Francisco Souto Ribeiro, Beatriz Maria Barmelho, Isabel Martins, Amena Vaz Osorio, Centro Paulistano, Francisco de Oliveira Couto Rabello, Associação Proprietarios de Padarias, José Figueiredo Bastos, Jayme Lino da Cunha Souto Maior, Pedro José Sebastiany Junior, Maria José Souto, Amelia Ferreira Souto, Joaquim Manoel Campos Amaral, Maria Encarnação Leal Souto, Avelino Alves de Carvalho, Anna Ribeiro Moreira de Barros e Empresa Brasileira de Diversões.

CAIXA DE AMORTIZAÇÃO

As médias das cotações das apolices da Divida Publica e Obrigações fornecidas pela Camara Syndical dos Corretores para effeito de transferencias hoje, são as seguintes:

Uniformizadas miudas, 5 % ...	760$000
Uniformizadas de 1:000$, 5 %	808$000
Diversas Emissões de 1:000$, 5 %	809$000
Diversas Emissões (miudas), 5 %	800$000
Tratado da Bolivia de 1:000$, 5 %	880$000
Rodoviaria de 1:000$, 5 %, nom.	700$000

PAGAMENTO DO CONSUMO DAGUA POR PENA

O pagamento do consumo dagua por pena, correspondente ao 4º Districto e relativo ao exercicio em curso, deve ser feito no Serviço de Aguas e Esgotos, á rua do Riachuelo n. 287, até o dia 31 do corrente. Depois desta data a contribuição será accrescida de multa.

CORREIO AEREO PARA EUROPA VIA ESTADOS UNIDOS

Deante das difficuldades actuaes para a remessa de correspondencia aerea para determinados paizes europeus — Inglaterra, por exemplo — é opportuno lembrar que o Departamento dos Correios e Telegraphos autorizou, ha tempos, todas as Directorias Regionaes a acceitarem correspondencia destinada á Europa "por via aerea até os Estados Unidos", de onde será reexpedida para o destino final por via maritima.

A correspondencia desta natureza deverá receber, nas agencias postaes ou no balcão da Panair, um carimbo com os seguintes dizeres: "By Airmail Until U. S. A." e a taxa será a seguinte: até 5 grammas — 5$800; até 10 grammas — 10$400; até 15 grammas — 13$000 e dahi em deante 5$000 por 5 grammas addicionaes.

As cartas assim marcadas e franqueadas seguirão para os Estados Unidos pelos aviões da Pan American Airways, que, desde o dia 1.º de julho corrente, partem do Rio de Janeiro tres vezes por semana, ás segundas-feiras, quintas-feiras e aos sabbados e serão reexpedidas pelos correios norte-americanos com destino á Europa pelos navios das linhas transatlanticas ainda em trafego.

O Correio Geral tambem acceita cartas registradas, nas mesmas condições.

BARCAS DE PAQUETA'

E' o seguinte o horario das Barcas para Paquetá, aos domingos e feriados:

PARTIDA DO RIO — 7.15 — 9.30 12 — 3 — 5.30 e 8 da noite.

PARTIDA DE PAQUETA' — 7 — 9.15 e 11 horas da manhã; 4 e 6 da tarde.

SERVIÇO DE OMNIBUS PARA O INTERIOR

PARA JUIZ DE FORA — Saidas, diariamente, ás 7 horas da manhã, 12.30 e 4 da tarde. Ponto de partida, rua dos Andradas.

PARA JUIZ DE FORA E BARBACENA — Saidas diariamente, ás 8 horas da manhã. Ponto de partida, praça Mauá.

PARA APPARECIDA E S. PAULO — Saidas, diariamente, ás 5.30 da manhã e meio dia. Ponto de partida, praça Mauá.

DE NICTHEROY PARA FRIBURGO — Saidas, 8.10 da manhã e 4.40 da tarde. Ponto de partida, praça Martim Affonso.

PARA PETROPOLIS — Dias uteis: 7.30 — 8.30 — 9.40 — 11.40 — 2 da tarde — 4 — 5 — 5.30 e 6.30. Domingos: 7 — 7.30 — 8.15 — 8.40 — 9.30 11.30 — 2 — 4.15 — 5.15 — 7 — 8 e 9 da noite. Ponto de partida, praça Mauá.

RADIO

Hora do Brasil — Programma de musica ligeira com o concurso de Francisco Alves e orchestra de Fon-Fon:

"Eu garanto", marcha de João de Barro e Alcyr Pires Vermelho; "No meu tempo de creança", marcha de Custodio Mesquita; "Céo e mar", fox-canção de Geysa de Boscoli; "Sob a mascara de veludo", canção bolero de C. Mesquita e Nasser; "Linda judia", valsa de Custodio Mesquita e David Nasser; "Ao ouvir esta canção... has de pensar em mim", fox-canção de J. M. Abreu, e "Mademoiselle Irene", valsa de George Moran e David Nasser.

Radio Ministerio da Educação — A' 1 hora da tarde: "Hora Infantil" da PRD-5 — Radiodiffusora do Districto Federal, para o segundo turno; ás 5 horas: "Jornal dos Professores" da PRD-5 — Radiodiffusora do Districto Federal"; ás 7 horas: "Hora Medica do Brasil" da Organização Medica de Radiodiffusão e Intercambio Scientifico.

Radio Guanabara — A Radio Sociedade Guanabara, conforme vem fazendo ha seis annos, irradiará hoje mais um programma "Guanabara", que obedece á orientação e direcção da sra. Luiz Torres Paranhos. A orchestra tem a dirigil-a o professor Rafael Baptista, secundado pelos professores Vicente Guerra, violoncellista, Henrique Martins, contrabaixo, Moacyr Guerra, flautista, Messody Baruel, violinista. Os solistas da noite são sra. Luiza Torres Paranhos, soprano lyrico, Juliana Santos, Mezzosoprano, José Natalio e Henrique Martins, tenores.

Radio Educadora — Hoje, das 7 ás 11 horas da noite, teremos mais uma audição do "Programma do Coração" de PRB-7. Como numero de successo, far-se-á ouvir o grande regional de Eugenio Martins, tambem tomando parte no mesmo programma Marilia Baptista, Marina Ferreira, Paul Cas e outros. A Educadora do Brasil levou hontem á scena, no seu "Theatro Ligeiro", a cortina "O melhor presente", de Virgilio Tenorio Filho. Foram seus interpretes Arlette Machado, Attila Nunes, Renato Rocha e outros.

Radio Ipanema — Transmitte hoje mais um dos programmas em que tomam parte varios dos seus melhores elementos, como Elizinha Pierotti, Dyrcinha Baptista, Manoel Reis, Roberto Maia, Mario Albernaz, Louis Cole e o seu jazz symphonico e Mario Silva, com o conjunto regional. Tambem faz parte do programma de studio de hoje, ao microphone da PRH-8, o programma de Affonso Scola "Calouros em revista".

Radio Mayrink Veiga — Despede-se hoje do nosso povo Arturo Toscanini, esse maravilhoso conductor de orchestras. A's 9 horas da noite, logo após a "Hora do Brasil", o microphone da PRA-9 estará ligado para o palco do Theatro onde, instantes depois, terá inicio o grandioso programma musical apresentado por Toscanini. A Radio Mayrink Veiga irradiará hoje ás 3 horas da tarde, approximadamente, a chegada de Carmen Miranda, que voltará á sua cidade querida a bordo do vapor "Argentina", após uma excursão victoriosa pela America do Norte. A hora exacta da irradiação, será dada, com antecedencia, pelo microphone da PRA-9, em seus programmas habituaes. O "Argentina" atracará no caes da praça Mauá, em frente ao Touring Club do Brasil.

No Municipal

TOSCANINI E A ORCHESTRA DA "NATIONAL BROADCASTING COMPANY"

Terceiro Concerto Symphonico

Toscanini encontrou hontem, no Municipal, como da vez passada, um auditorio fervoroso, prompto a receber a iniciação do segredo das grandes interpretações.

Ainda desta feita nos pareceu, mais do que nunca, um apostolo prégando aos infiéis. Não abandonaremos, por isso, a nossa precedente imagem: é o "grão sacerdote" celebrando o officio musical, sem revestimentos sagrados e apenas mettido numa rabona democratica. Não obstante, não deixamos de ver nelle uma especie de pontifice da regencia tendo em mão como symbolo do poder não um sceptro real, ou um baculo episcopal, mas uma simples batuta, que é como quem diria a varinha de condão de um ente sobrenatural.

E. com effeito, Toscanini é quasi sobrenatural.

A "Ouverture de Egmont" beneficiou de uma energia extraordinaria e de uma segurança de rythmos absoluta.

A longa "Symphonia", em dó menor, de Brahms, raramente terá sido executada por fórma a tornar tão sensiveis as suas idéas ingenuas e encantadoras, a pura belleza do seu desenvolvimento, até chegar aquelle final grandioso, que tanto relembra outro final de symphonia, nada menos que o da IX Symphonia.

E' impossivel obter maior cohesão da orchestra, uma infinidade de nuanças delicadas e colorido mais surprehendente. E' um grande e unico instrumento nas mãos de Toscanini.

O Batuque", de Lorenzo Fernandez, com a insistencia do seu rythmo de macumba (que ás vezes dá a impressão de uma embolada) levado ao paraxysmo, obteve o mais ruidoso successo.

"Fontane di Roma", de Respighi, cuja orchestração varinda e pittoresca, cheia de *glissando* de harpa e de piano, é um verdadeiro primor, foi verdadeiramente uma delicia.

Assim tambem o "Murmurio da Floresta", de Wagner, e o admiravel triptyco de "La Mer", de Debussy.

Diremos depois com mais minucia a respeito deste programma. Toscanini foi delirantemente applaudido — JIC.

A installação do Curso de Praticos Ruraes em Nictheroy

Inaugura-se hoje, á 1 hora da tarde, no edificio da Escola Fluminense de Medicina Veterinaria, sob a presidencia do secretario de Agricultura, o Curso de Praticos Ruraes do Estado do Rio, instituido recentemente pelo interventor Amaral Peixoto.

Convém assignalar que, mantido pelo governo, é o primeiro curso de praticos ruraes que se installa no Brasil.

FILMS E "ASTROS"

Ginger e o drama

A Ginger-dramatica de "Primrose Path" não foi bem o que esperavamos, e devido isto ao que publicaram as revistas cinematographicas. E' mais a Ginger deliciosa de sempre do que a annunciada Ginger dramatica.

"Primrose Path" é um film raro entre os enviados pelos Estados Unidos, bastante crú para yankee, e Ginger nunca se havia encontrado em historias tão dolorosas.

Mas Ginger tinha muita personalidade para se dramatizar de repente... O melhor que guardamos della em "Quero ser feliz" é ella mesmo, a Ginger de sempre, dizendo desaforos espirituosos e cheios de "slang" a todos os que pretendem metter-se em sua vida.

Dir-se-ia que em logar do film dramatizar Ginger, o dramatismo do film foi "gingerizado" pela linda star...

O pae que lhe arranjaram, ebrio contumaz, traductor impenitente de grego e uxoricida — criminoso em todos os sentidos, como vemos — este terrivel pae fornece a ultima gargalhada do film, entrando inesperadamente pela porta aberta por Joel McCrea. A Ginger-dramatica se dispõe ao sacrificio da propria honra para sustentar a abominavel familia — mas não antes da Ginger-Ginger ir ao sordido "Bluebell" desacatar o McCrea que salva, de motocycleta, Ginger e sua honra.

"Primrose Path", embora não nos traga, como prometteu, a tal Ginger dramatica, ao menos com a intensidade que se esperava, é mais um successo de Ginger Rogers. McCrea está num optimo typo de bom menino, muito bôa a progenitora pouco christã e acceita-se mesmo a pouco acceitavel avó, a qual seja dito em seu louvor, toda a platéa gostaria ver apanhando uma surra.

Promissora a breve Ginger-dramatica da pellicula e admiravel a Ginger-Ginger, velha conhecida de quem somos velho fan.

A. C.

Jon Hall

Diario para o fan

Ha em Hollywood uma colonia de insulares da Oceania que fica em festa quando se annuncia mais um film naquellas doces paragens nataes. E não apenas pela poesia de viver, deante da camera, scenas que muitas vezes viveram de facto. A coisa é bem mais pratica... E' que quasi todos trabalham á noite em cafés, cabarets, etc., mas grande parte vive apenas do cinema, esperando opportunidade.

Com a filmagem de *South of Pago-Pago*, com Victor McLaglen, Jon Hall, Olympe Bradna e outros, os *nativos* de Hollywood ficaram de parabens. E Jon Hall, que viveu seus primeiros annos nos mares do sul, teve occasião de mostrar sua cultura tahitiana, ou hawaiana. E' que durante a filmagem de uma scena em que apparece um tubarão o director observou que uma das moças nativas do elenco tomou um côco aberto que estava proximo e derramou um pouco da agua sobre as espaduas.

— Ella é de uma região de gente muito superticiosa, explicou o astro de *Furacão*, onde se acredita que o tubarão nada faz aos homens mas odeia mortalmente as mulheres. Ha mesmo uma lenda dizendo que nos primeiros tempos do mundo um deus-tubarão foi enganado por uma mulher e, furioso, arrasou toda a ilha em que vivia a tal mulher. Mas não contente com a terrivel vingança, determinou aos tubarões que nunca mais deixassem em paz as mulheres...

O facto de uma mulher enganar um tubarão não nos espanta absolutamente. Mas que desde aquelle dia os tubarões nunca mais perdoassem aquellas moreninhas da Oceania?...

UMA ESTRELLA NO RIO

Alice Roberte, ante-hontem chegada ao Rio pelo "Colonial", ao meio dia, no Palace Hotel, deu uma entrevista á imprensa.

Em amavel conversa comnosco contou-nos o inicio da sua carreira na Belgica. Nascida em Bruxellas, aos 11 annos já estudava canto e dansa. Cantou em operetas e, na França, estreou no cinema com *Miss Edith Douchel*. Na Ufa, onde fez onze films e na Nero, estrellou varias producções. *Mon curé chez les riches*, com Victor Boucher, foi seu ultimo trabalho no cinema.

Deixando Paris ultimamente saiu em *tournée* pela Europa, visitando os paizes scandinavos até que, com o inicio da guerra, e então no casino de Estoril, resolveu vir á America.

— Ainda pretendo demorar-me no Rio, disse-nos ella, longe de todo o horror que vae pelo Velho Mundo.

Hontem, á noite, em traje de rigor, jornalistas e vultos da sociedade carioca compareceram, no Casino Atlantico, ao jantar que a União Artistica Brasileira offereceu a Alice Roberte.

A Cidade nos dá a imagem da Vida... E o que nos dá a imagem do lar são as roupas de cama e mesa da Camisaria Progresso.

VENDA ESPECIAL DO 42º ANNIVERSARIO

CAMISARIA PROGRESSO

Praça Tiradentes, 2 e 4 e Rua da Carioca, 78 e 80 (ao lado)

(35963)

SONEGARAM O IMPOSTO DE TRANSMISSÃO

E agora vão pagal-o accrescido da multa de 400 contos de réis

Em fevereiro de 1939, os fiscaes de rendas do Estado do Rio, em Campos, denunciaram os srs. Francisco Ribeiro de Vasconcellos, Walter Pretyman, Octavio Guinle e Cesar Barcellos, por motivo da sonegação do imposto de transmissão "inter-vivos" na compra das Usinas Francisco Vasconcellos S. A., naquelle municipio.

O secretario das Finanças condemnou os compradores ao pagamento da importancia de réis 1.562:000$000 e mais a multa de 3.000:000$000, correspondentes a 10 % do valor da transacção. Essa decisão, da qual houve recurso, foi mantida por aquelle secretario. Hontem, finalmente, o interventor federal, despachando o processo respectivo, manteve todas as decisões anteriormente proferidas, autorizando o recebimento do imposto devido e da multa de 2.000:000$000 reduzida a 20 %, caso o pagamento seja effectuado dentro do prazo de 30 dias.

CHEGA HOJE A CANTORA CARMEN MIRANDA

Sua festa, no dia 15, na Urca, em favor da Casa das Meninas

Pelo *Argentina*, regressa hoje de sua viagem aos Estados Unidos a cantora Carmen Miranda, cujo desembarque deverá realizar-se ás 4 horas da tarde. Em virtude do successo que alcançou, juntamente com o Bando da Lua, sua excursão foi até certo ponto uma propaganda para o nosso paiz, justificando-se, desse modo, as homenagens que aqui lhe serão prestadas.

Carmen Miranda reapparecerá no palco segunda-feira, dia 15, á noite, na Urca, numa festa patrocinada pela senhora Darcy Vargas e em beneficio da Casa das Meninas.

O sr. Lourival Fontes, director geral do Dip, offerecer-lhe-á, sexta-feira, no *grill* daquelle Casino, um jantar para o qual expediu convites.

Quinta-feira, a artista será recebida na A. B. I., devendo saudal-a o sr. Herbert Moses.

Casa Allemã

Liquidação Anual

Cobertores

ALGUMAS DAS NOSSAS OFFERTAS

140 x 190 p. solteiro, meia lã, collegial de 33.500, p.	29.000
140 x 190 p. solt. p. lã, typo ingl. cor de 90.-, p.	78.000
165 x 210 p. casal, lã, double-face, cor de 105.-, p.	94.000
180 x 220 p. casal, lã fin., nossa excl. de 145.- p.	118.000
80 x 100 p. creanças, alg. rosa, azul, de 9.-, p.	7.200
90 x 30 p. creanças, lã, 4 cor. pastel de 40.-, p.	32.500

SCHAEDLICH, OBERT & CO. — Ouvidor-Gonç. Dias

(35977)

Foi mandada cancellar a carta-patente

O director geral da Fazenda mandou cancellar a carta-patente expedida em favor de Manoel Brandão, para a pratica de operações bancarias nesta capital.

É preciso submetter á apreciação do Ministerio da Fazenda

O director geral da Fazenda approvou a reforma operada no contrato da sociedade Monteiro e Aranha, Limitada, desta capital que augmentou o seu capital de 1.000 para 5.000 contos, embora o capital da sua secção bancaria permanecesse o mesmo de 500 contos, por isso que as entidades que possuem secção bancaria têm de submetter á apreciação do Ministerio da Fazenda quaesquer reformas effectuadas em seus contratos ou estatutos, mesmo que, naquella dependencia, não haja augmento ou diminuição do capital social.

A letra destinada ao Hymno da Juventude Brasileira

Ao Departamento Nacional de Educação já começaram a chegar os primeiros originaes destinados ao concurso para livre escolha da letra destinada ao cantico da Juventude Brasileira. Esse concurso, aberto ha dias pelo Ministerio da Educação, de accordo com o artigo 30 do decreto-lei n. 2.072, encerrar-se-á a 31 de agosto proximo, cabendo o premio de 15 contos ao autor da letra victoriosa.

Os originaes devem ser entregues na Divisão Extra-Escolar do Departamento Nacional de Educação.

A SESSÃO PLENA DO TRIBUNAL DE SEGURANÇA NACIONAL

Sómente duas appellações soffreram reforma

O Tribunal de Segurança Nacional realizou, hontem, mais uma sessão plena, sob a presidencia do ministro Barros Barreto, tendo comparecido os demais juizes e o procurador Gilberto de Andrade.

Foram julgados os seguintes feitos:

HABEAS- CORPUS

O coronel Maynard Gomes relatou o pedido n. 346, de São Paulo, em que era paciente Pedro Costa. O Tribunal por maioria, não tomou conhecimento.

O habeas-corpus n. 348 foi relatado pelo juiz Raul Machado, sendo paciente Ootto Vogt von Sickingen. — Não tomaram conhecimento.

A ordem n. 349, do Rio Grande do Sul, teve como relator o juiz Pereira Braga, sendo paciente Max Nohrsetzer. — Tambem não foi conhecida.

ARCHIVAMENTOS

O Tribunal deferiu os archivamentos pedidos nos processos 1.141, de São Paulo; 1.155, do Paraná; 1.161, de São Paulo, 1.221, do Districto Federal; 1.226, de São Paulo; 1.239, de Santa Catharina; 1.241, de Matto Grosso. Em taes processos eram accusados: Martin de Pasquale, Bertoldo Souza Rosa e outros, Gustavo Venturi, Sinaldo Soares e outros, Celio Franco de Campos e outros, Manoel Farias Goulart e outros e Abel Freire de Aragão e outro.

REMESSAS

Foi deferida a remessa á outra justiça do processo 1.080, de São Paulo, mandando-se os autos á commum daquella cidade, o mesmo acontecendo com o processo n. 1.231, do Distrito Federal, sendo accusados respectivamente, Vicente Songliussi e outro e Dorval Gonzales.

APPELLAÇÕES

Foi adiado o julgamento da appellação n. 519, no processo 1.040 do Districto Federal, em que era appellado Manoel da Silva e outros, por ter pedido vista o juiz Pedro Borges.

A appellação n. 523, no processo 926, foi relatada pelo juiz Raul Machado, sendo appellante Salvador Aiello. — Foi negado provimento.

A appellação n. 527, no processo 1.131 de São Paulo, foi relatada pelo juiz Raul Machado, sendo appellantes Domingos Gallardo e o Ministerio Publico. — O Tribunal deu provimento, para absolver o appellante.

A appellação n. 529, no processo 1.136, do Estado do Rio, foi relatado pelo juiz Miranda Rodrigues sendo appellado Augusto Nascentes Tinoco. — Foi negado provimento.

A appellação n. 530 no processo 724, da Bahia, teve como relator o coronel Maynard Gomes, sendo appellados Fernando da Silva Moura e outros. — O Tribunal negou provimento.

A appellação n. 531, no processo 985, de São Paulo, teve como relator o juiz Raul Machado, sendo appellado Guilhermo Starlak. — Foi negado provimento.

A appellação n. 533, no processo 1.065, do Districto Federal foi relatada pelo juiz Miranda Rodrigues sendo appellado Antonio Gerk. — Foi negado provimento.

A appellação n. 534, no processo 1.065, do Amazonas, teve como relator o juiz Maynard Gomes, sendo appellado Manoel Januario. — Foi negado provimento.

Por fim, a appellação n. 535 no processo 1.171, do Estado do Rio, foi relatada pelo juiz Pedro Borges, sendo appellado Joaquim Pereira Indio. — Foi dado provimento, por maioria de votos, para reformar a sentença e condemnar o accusado a seis mezes de prisão e multa de dois contos de réis.

CASAS BARATAS PARA OS TRABALHADORES DE SÃO PAULO

A adopção de medidas pelo governo daquelle Estado

O Conselho Nacional do Trabalho, apreciando uma longa exposição da Caixa de Aposentadoria e Pensões dos Portuarios de Santos, referente ao problema de construcção de casas baratas para os seus associados, resolveu mandar encaminhar o processo ao ministro do Trabalho, afim de que, por seu intermedio, conforme suggeriu o Serviço de Engenharia do C. N. T., se considerasse a possibilidade de serem obtidas do governo do Estado de São Paulo duas medidas de grandes alcance não só para os associados da referida Caixa como tambem para as demais classes trabalhadoras. Estas medidas são as seguintes: a) adopção, naquelle Estado, das facilidades já existentes no Districto Federal para a construcção de "habitações do typo economico", conforme as disposições do actual "codigo de obras", approvado pelo decreto n. 6.000, de 1 de julho de 1937; b) isenção ou reducção da taxa de 1,25 % sobre o valor das obras, ora incidindo normalmente sobre todas as construcções emprehendidas no Estado de São Paulo (imposto estadual).

Além dessas medidas, deliberou o Conselho recommendar á Caixa dos Portuarios de Santos que adopte sempre o systema de concorrencia para a realização de suas construcções, uma vez que, sobre ser exigencia da legislação vigente, não ha conveniencia em ser permittida a construcção directa pela Carteira Predial.

Fiscalização das padarias

Os inspectores do Serviço de Fiscalização do Commercio de Farinhas visitaram no dia 8 as seguintes padarias: Confiança — rua Senador Pompeu, 120; Cruzeiro do Sul — rua Camerino, 11; Nova Trancoso — rua Senhor dos Passos, 246; Ideal — avenida Marechal Floriano, 223; Pastorinhas — rua Marquez de São Vicente, 10; Paris — rua Marquez de São Vicente, 22 e Sport — rua Marquez de São Vicente, 215.

Regressam a São Paulo os agronomandos que visitaram a Bahia

O ministro Fernando Costa recebeu em audiencia especial a comitiva de agronomandos da Escola Agricola de Piracicaba que acaba de regressar da Bahia, onde, a convite do interventor federal daquelle Estado, percorreu diversas zonas productoras e tomou parte na III Concentração Economica de Ilhéos.

Uma portaria baixada pelo chefe de Policia

O chefe de policia baixou a seguinte portaria:

"Afim de que esta repartição possa cumprir as disposições do decreto-lei n. 2.148 de 25 de abril do corrente anno, determino á Delegacia Especial de Segurança Politica e Social remetta á Directoria Geral de Expediente e Contabilidade uma relação dos investigadores extranumerarios-mensalistas, com indicações precisas sobre as datas e o tempo de serviço que os mesmos tenham prestado ao Exercito ou á Marinha."

DIRECTOR
M. PAULO FILHO
Red. e Off. — Av. Gomes Freire, 81/83
REDACTOR-CHEFE
COSTA REGO

Correio da Manhã

DIRECTOR-GERENTE
MARIO ALVES
Administração — Av. Gomes Freire, 81/83

RIO DE JANEIRO, QUARTA-FEIRA, 10 DE JULHO DE 1940

N. 14.012
ANNO XL

DÁ-SE O PRIMEIRO CONTACTO ENTRE NAVIOS DE GUERRA INGLEZES E A ESQUADRA ITALIANA

VIRTUALMENTE, TEVE HONTEM SEU FIM A TERCEIRA REPUBLICA FRANCEZA

O Parlamento, reunido em Vichy, deu todos os poderes ao governo para promulgar a nova Constituição

Vichy, 9 — (Por John Lloyd, da Associated Press) — O Parlamento Francez deu hoje "carta branca" ao governo Pétain para redigir a nova Constituição, de aspecto totalitario. A rapida acção parlamentar poz fim, virtualmente, á Terceira Republica da França.

Multi-secularmente monarchica, a França teve em 1793 sua Primeira Republica, após o advento da Revolução Franceza, que foi não apenas para ella, mas para todo o mundo, o inicio de uma nova éra nas relações politicas. Napoleão, consul, primeiro-consul e, por fim, imperador, poz fim á Primeira Republica, que continuou morta com seus successores bourbonicos que voltaram ao poder, com o esmagamento do grande corso. Mas veiu a Segunda Republica, a qual, muito significativamente, teve tambem como coveiro ainda um Bonaparte, o terceiro de nome Napoleão, porquanto o segundo apenas tivera o caracteristico ordinal como reivindicação dynastica, não tendo reinado. O desastre de Sedan, entregando pela primeira vez nos tempos modernos a França á Allemanha, produziu a Terceira Republica em 1871.

E' essa Terceira Republica a que parece agora nas vascas da agonia. E, numa repetição da historia, em consequencia da nova capitulação da França ao poderio allemão, representado tambem por um caracteristico ordinal, e significativamente o mesmo, o Terceiro Reich.

Veiu depois, logo depois, impressa da mesma forma significativa, o Senado. Ahi um escrutinio foi mais escachante: 225 votos contra apenas um.

A votação na Camara e no Senado

Em primeiro logar, nas votações de hoje, tendo como theatro esta pacifica cidade de aguas, refugio dos que necessitam de cura para seus males do figado e outras, figurou a Camara dos Deputados. Por 395 votos contra apenas tres, os deputados francezes approvaram os plenos poderes attribuindo ao gabinete a capacidade de elaborar a nova Carta Magna do paiz. A sessão correu, francamente como... "sur des roulettes". Basta o elevado coefficiente da votação para demonstrar a ausencia de debates, symptoma do momento e da pressão sob a qual age a França derrotada.

Os votos contrarios

O que occorreu hoje na capital provisoria da França é elemento para a historia. Dessa maneira, ao mesmo tempo que deverão ser gravados na Historia os numeros acima, de tão alta expressão, deverão egualmente permanecer os nomes daquelles que — não se examinando as razões pelas quaes tenham agido — preferiram, e, por assim dizer, tiveram a coragem, auguratoria do ostracismo, de se porem á margem da corrente, votando contra a reforma que se vae operar na politica do paiz.

Esses votos contrarios foram dos deputados Margaine, radical-socialista do Marne, Blonde, socialista, do Oise; Roche, socialista do Alto Marne; e senador Jules Jeanneney, o ex-presidente da Camara Alta.

A homologação

O que falta agora para a completa homologação da situação nova é a approvação emblematica por parte da Assembléa Nacional, composta pela maioria das duas casas do Parlamento, actuando conjuntamente.

A Assembléa Nacional está convocada para se reunir já amanhã, no Casino de Vichy, e, dada a manifestação separadamente das duas Casas, a approvação é considerada como certa.

O dobre de finados da Terceira Republica

Todos, na França, como fóra della, sabem que a nova Constituição restringirá muitas das bem-amadas liberdades dos francezes, podendo-se tel-a talvez como o dobre de finados da Terceira Republica.

Muita gente, na França, se sente acabrunhada com isto, mas, tambem, muitos, como ainda hoje o "Petit Dauphinois" o orgão provincial de Grenoble, disse estas palavras simples:

"Nada ha a fazer. A França foi derrotada. Uma metade de seu territorio está occupada pelos exercitos allemães; a outra metade se vê pejada de soldados desarmados e de refugiados. O principal da sua esquadra está apprehendido ou foi destruido em batalha pelo alliado de hontem. Era pequena a alternativa."

O sr. Pierre Laval, que é um dos "paredros" no gabinete Pétain, disse, ao falar hoje na Camara mais ou menos a mesma coisa. Declarou o antigo presidente do Conselho que a unica esperança dos francezes era, agora, uma "paz honrosa" e que essa esperança se baseava na nova Constituição proposta pelo gabinete presidido pelo heroe de Verdun.

Entre as innovações da nova Constituição

No grande Casino de Vichy, a Assembléa Nacional vae sagrar amanhã o novo regimen francez. Um porta-voz do governo Pétain declarou, em revelação, aliás quasi desnecessaria, tanto se sabe já sobre o projecto approvado, que a nova Constituição creará um typo de Parlamento, com uma das Camaras baseada, para sua composição nos grupos profissionaes, intellectuaes e economicos, e com a outra baseada na representação das "familias corporativas."

Emquanto se processa a transformação

Nos meios jornalisticos estrangeiros, que estão acompanhando com todo o interesse o que está occorrendo em Vichy, notou-se que embora realmente os deputados e senadores que se acham no momento nesta cidade representem a maioria da Camara e do Senado normaes. (Camara 618 membros, Senado 314), muitas famosas personalidades se acham ausentes. O sr. Paul Reynaud, com ataduras mostrando os effeitos do recente accidente de que foi victima, compareceu á sessão da Camara, e foi, assim, um dos 395 que approvaram os plenos poderes ao seu antigo companheiro de gabinete e, depois, seu derrubador, marechal Pétain. Mas o sr. Eduardo Daladier, que ainda ha poucos mezes atraz era chamado "o homem forte da França", o ex-ministro da Marinha Cesar Campinchi, o ex-ministro das Colonias Georges Mandel, e muitos outros não dão signal de si ha mais de uma semana. Não estão em Vichy, nem se sabe de modo positivo onde se encontram.

Esses politicos, que foram os que governaram a França durante a primeira phase da guerra, tendo cedido o passo ao gabinete Reynaud, embarcaram no navio francez "Massilia", dirigindo-se para a Africa do Norte franceza no dia 16 de junho ultimo. A sorte do "Massilia" é ainda obscura. E quanto a essas personalidades algumas fontes acreditam que estejam num porto inglez, outras que presos em Marselha.

Artigo unico

VICHY, 9 (H.) — O Conselho de Ministros approvou o projecto de revisão constitucional que será defendido na Assembléa Nacional pelo sr. Laval.

Diz o projecto:

"Artigo unico — A Assembléa Nacional dá todos os poderes ao governo sob a assignatura e autoridade do marechal Pétain para fins de promulgar a nova Constituição do Estado francez. A Constituição deverá garantir os direitos do trabalho, da familia e da patria."

Laval tem segurança

Grenoble, 9 (A. P.) — O correspondente politico do "Petit Dauphinois", cita um trecho do discurso proferido pelo sr. Pierre Laval, perante senadores e deputados por occasião da discussão de projectos de lei apresentados pelo governo, que diz:

"Não vos falo com convicção, mas sim com segurança — se desejamos uma paz honrosa devemos dar ao marechal Pétain o que elle nos pede. Se desejaes conservar nossas instituições livres é necessario que acceiteis as reformas que o marechal Pétain vos propõe."

Novamente monarchica a França?

Berna, 9 (Por Charles Foltz, da Associated Press) — A casa de Orleans parece hoje mais proxima do throno do que em qualquer occasião desde a III Republica.

O duque de Guise e o seu brilhante e joven herdeiro, o conde de Paris, são actualmente o centro de uma actividade febril no seu quartel-general perto de Larache, ao sul de Tanger, no Marrocos hespanhol. Sob a protecção do governo hespanhol nacionalista, de accordo com as noticias que chegam á Suissa, os reaes pretendentes estão desenvolvendo uma politica que, segundo esperam, ha de leval-os novamente ao throno.

Noticias de Vichy e Bordeaux, trazidas á Suissa recentemente, dizem que uma poderosa força de realistas instalara-se solennemente no Alto Conselho do governo de Pétain. O elemento mais destacado desse bloco é o vice-"premier" Weygand, de ha muito conhecido nos circulos politicos do exercito como tendo sympathias monarchistas.

Por outro lado, o marechal Pétain, que até pouco tempo era embaixador francez junto ao governo nacionalista do general Franco, na Hespanha, conta com intimos amigos no grupo dos carlistas e officiaes monarchistas do exercito hespanhol. Ao que se informa, o marechal Pétain estaria ancioso para que o governo forte na França seja moldado segundo o governo de Franco, que "deixou a porta aberta" para a restauração da monarchia hespanhola.

O heroe dos monarchistas francezes, o conde de Paris, declarou num dos seus dramaticos e periodicos manifestos: "Não permitta Deus que um grande desastre venha apontar á França o caminho da sanidade, mas, se assim acontecer, cumpre-nos estar preparados". O herdeiro do throno enviou um pedido formal ao governo francez, no inicio da guerra, para servir como soldado, mas, não o acceitaram, uma vez que tanto elle, como os demais elementos masculinos em linha directa da familia Orleans estão prohibidos de pôr o pé no territorio da França ou de suas possessões.

Ha poucos mezes, entretanto, o duque de Guise representou a casa de Orleans nos funeraes do principe Aage da Dinamarca, no Morrocos francez.

Uma notificação que teria sido feita pelos allemães

Genebra, 9 (A. P.) — Alguns cidadãos francezes residentes na Suissa dizem abertamente que o governo do marechal Pétain foi scientificado pelos allemães que ou formaria um governo totalitario nos moldes dos da Hespanha, Allemanha e Italia, ou então perderia o direito de governar sobre a area não occupada.

Só o senador Chambrun votou contra

Vichy, 9 (A.P.) — Ao contrario do que anteriormente se annunciara, o unico senador que votou contra a delegação de plenos poderes ao marechal Pétain, foi o marquez de Chambrun.

O sr. Jules Jeanneney presidiu a sessão do Senado, tendo annunciado que a Assembléa Nacional deverá reunir-se amanhã ás duas horas da tarde.

A declaração do governo Pétain

Vichy, 9 (A.P.) — Na declaração dirigida pelo governo Pétain ao Congresso, nas memoraveis reuniões de hoje, constam as seguintes palavras:

"Devemos tirar o maximo de ensinamentos das batalhas perdidas. Devemos olhar para trás, para os erros commettidos. Determinar as responsabilidades, e procurar as causas de nossa fraqueza. Isso será feito.

Tendo medido bem a extensão de nossa derrota, uma nação como a nossa — sejam quaes forem suas maguas e seus soffrimentos — não deverá deixar-se perder em lamentações inuteis.

Foi justamente de suas derrotas militares e de suas desordens internas que outras nações tiraram as forças para reviver e se transformarem.

No momento mais cruel de sua historia, a França deve comprehender e acceitar a necessidade de uma revolução nacional."

A declaração accrescenta que o governo deve reunir todos os poderes, "para decidir, emprehender, negociar, afim de poder salvar o que precisa ser salvo, e destruir o que deve ser destruido, e construir o que precisa ser construido".

Em seguida a declaração introduz uma curta resolução, que se segue: "Em consequencia, o governo pede ao Parlamento que, unido numa Assembléa Nacional, approve um voto de confiança ao marechal Pétain, presidente do Conselho, para promulgar sob a sua assignatura e sob a sua responsabilidade a lei fundamental do. Estado Francez."

A declaração diz mais adeante que o governo terá a collaboração e a representação nacional, desempenhando o seu papel normal ao lado do governo.

"A lei será energica, mas o governo procurará conciliar a autoridade com as necessarias liberdades. Nesse espirito, rompendo com a rotina, é que o governo reconstruirá sobre bases modernas e simples, as instituições administrativas e judiciarias da nação desorganizada pela guerra."

A declaração promette reduzir os gastos publicos ao minimo, não obstante "a pesada carga de uma guerra infeliz".

A educação dos jovens será uma das primeiras preoccupações do governo. Interpretou-se como uma advertencia ligeiramente velada contra as greves, a passagem em que o governo declara que "subordinará" ás actividades sociaes, familiares e profissionaes "ao interesse geral e ao bem commum".

De accordo com a declaração, a França está agora "integrada" ao systema continental da producção e commercio, e portanto, "será necessario pôr um paradeiro á actual desordem economica, pela instituição de uma organização corporativa racional".

A declaração concluiu nos seguintes termos:

"Uma unica aristocracia será reconhecida — a da intelligencia; um unico merito — o trabalho. O governo dirigirá a patria para o seu novo destino que é o da França immortal, afim de proseguir na obra sagrada dos nossos antepassados. Assim, a nossa terra, ao invés de permittir a sua propria crucificação pelo julgamento da historia, ha de constituir novamente pelos seus esforços e dentro das suas tradições, um motivo de orgulho para a nossa raça."

A divulgação parcial, pela Allemanha, de documentos da diplomacia secreta — alliada —

Berlim, 9 (U. P.) — A agencia official noticiosa D. N. B. publicou hoje os documentos de numeros 21 a 25, inclusive, do 6º livro branco allemão sobre a diplomacia secreta alliada.

O primeiro destes documentos havia sido enviado pelo general Weygand a Daladier, no dia 9 de dezembro ultimo. Neste documento, recommendava-se uma immediata acção dos alliados nos Balkans, a menos que os alliados tivessem perdido a possibilidade de crear uma nova frente defensiva. Nelle dizia-se o seguinte:

"A frente occidental offerece poucas perspectivas de uma acção decisiva, a menos que a frente se extenda, com outras operações, e é necessaria uma completa e decisiva victoria militar, se os alliados querem chegar ao seu objectivo de guerra. Na actual circumstancia, o embaixador Massigli disse que é aconselhavel pôr á disposição do governo turco toda a informação existente sobre a reducção de forças allemãs nas fronteiras germano-hungara e germano-yugoslava, informação que a Turquia poderia usar entre os paizes balkanicos.

Accrescenta-se que os embaixadores francez Massigli e o britannico Hugssen estavam de accordo em que a Turquia cumpriria os compromissos contraidos com os alliados, mas que surgiam certas divergencias nas opiniões "pela possibilidade de uma acção no Dodecaneso."

O que os Estados Unidos já têm e o que poderão vir a ter para a sua formidavel defesa

Nova York, 9 (H.) — O secretario do Departamento da Guerra actualmente em funcções, sr. Johnson, falando pelo radio sobre o problema da defesa nacional declarou que o principal inimigo da America nessa questão é o tempo.

"Com tempo, disse textualmente, nossos esplendidos recursos em homens e nossas facilidades industriaes sem rival podem converter-se em uma defesa militar tão forte como jamais se viu egual no mundo inteiro. Necessitamos de tempo para alistar, adestrar e equipar um grande exercito, bem como para fabricar munições e armas para esse exercito. Quando do accordo de Munich, em 1938, nossa capacidade de producção para aviões militares era de 5.000 unidades por anno. De então para cá, isto é, em menos de dois annos, a superficie de nossas fabricas de aviões foi augmentada de quatro milhões de pés quadrados e hoje a capacidade de nossa producção annual é de 14.000 apparelhos. Dentro de um anno esperamos produzir 25.000 aviões annualmente ou mais ainda.

Nosso exercito regular conta actualmente apenas 240.000 homens; dentro de um anno será de 375.000 e mais os effectivos da Guarda Nacional. Na época do accordo de Munich apenas tinhamos fuzis "Garand" para equipar uma divisão; hoje a distribuição de fuzis desse typo foi feita em todo o Exercito.

Em 1938 tinhamos mascaras contra gazes apenas bastante para as forças então existentes; hoje em dia mesmo com o grande augmento de pessoal, possuimos mascaras em quantidades sufficientes para todo o Exercito regular e estamos fabricando muito mais, para distribuil-as promptamente á Guarda Nacional.

Ha um anno os nossos tanks e carros de combate mal davam para equipar uma simples divisão ligeira de cavallaria; hoje temos perfeitamente organizadas duas divisões, em um Corpo de Exercito Blindado, para figurar á frente das nossas columnas motorizadas."

Referindo-se ás sommas até ha pouco consignadas para fins da Defesa Nacional, declarou o sr. Johnson que as mesmas são "muito modestas, em comparação com as da Allemanha, por exemplo, que por espaço de varios annos consagrou de 65 a 70% de suas energias economicas á construcção de sua poderosa machina militar, emquanto que os Estados Unidos apenas destina ás necessidades da Defesa Nacional cerca de 10% dessas energias.

Accrescentou ainda o secretario do Departamento da Guerra: "Algumas pessoas estão alarmadas porque possuimos relativamente poucos canhões anti-aereos. Isso é em parte verdade, mas devo dizer que a nossa situação nessa arma melhora dia a dia, embora nunca possamos ter baterias anti-aereas sufficientes para construir nas nossas immensas fronteiras uma especie de muralha da China. Nosso paiz é demasiadamente grande. Os gastos para tal fim seriam excessivos. Ademais, a nossa primeira linha de defesa é constituida pela nossa magnifica Marinha de Guerra. Vem em seguida a nossa aviação. O Exercito é a terceira linha de defesa. Esses tres elementos são sufficientes para preservar-nos de uma invasão do hemispherio."

Voltando a insistir sobre o factor tempo, o sr. Johnson terminou dizendo:

"A tarefa que se nos apresenta é rude, sem duvida. Mas tenho confiança de que os esforços combinados do presidente, do Congresso, das forças armadas, das industrias e dos trabalhadores permittirão realizal-a rapida e amplamente.

O povo norte-americano está firmemente resolvido a impedir que qualquer nação européa invada o nosso solo. Nossos antepassados resolveram um problema mais grave. Devemos ser dignos delles solucionando os problemas que defrontamos neste momento. Para isso, antes de tudo é preciso conquistar de maneira completa e efficaz o factor tempo."

Trava-se um combate naval a léste de Malta

Um couraçado britannico attinge em cheio outro dos italianos, que bateu em retirada

LONDRES, 9 (U. P.) — O Almirantado expediu um communicado, informando que as forças navaes inglezas do Mediterraneo travaram combate com unidades inimigas, a léste de Malta.

Os inglezes põem em fuga o inimigo

LONDRES, 9 (U. P.) — Urgente — A proposito do combate naval travado a léste de Malta, o Almirantado informa que um couraçado inglez attingiu em cheio uma unidade italiana da mesma categoria, após o que o inimigo bateu em retirada, sob a protecção de uma cortina de fumaça.

Além do choque um ataque aereo

LONDRES, 10 — (Quarta-feira) — (A. P.) — O Almirantado acaba de annunciar, pela madrugada, que houve na parte central do Mediterraneo um contacto entre navios de guerra inglezes e uma parte da esquadra italiana, esclarecendo-se que o inimigo estava sendo perseguido. Ao mesmo tempo em que se desenvolviam essas operações navaes no Mediterraneo, aviões britannicos, lançados de bordo de um porta-aviões estacionado em Gibraltar, levavam a effeito uma acção semelhante, na mesma região, tendo sido annunciado que foram destruidos quatro aviões inimigos, emquanto sete outros foram avariados. Durante essa operação não foram encontradas unidades navaes de superficie.

As tropas sovieticas estão invadindo territorios do Mandchukuo e saqueando-os

TOKIO, 9 (H.) — Segundo uma mensagem da Agencia Domei de Hsing-King, a fronteira sovietica-mandchu ainda é palco de fricções.

A mensagem declara que o governo do Mandchukuo advertiu o governo sovietico a respeito das frequentes violações effectuadas pelas tropas sovieticas, taes como a invasão do territorio do Mandchukuo, tiroteios e roubos.

A Grecia queria solucionar as sua questões com a Bulgaria

Turin, 9 (U. P.) — O jornal desta cidade, "Gazetta del Popolo", publica um telegramma procedente de Sofia, informando que o governo da Grecia pediu ao da Bulgaria que formule propostas para solucionar os problemas bulgaro-gregos.

O mencionado telegramma diz o seguinte:

"Nos circulos bem informados correm rumores de que a Grecia expressou o seu desejo de iniciar negociações com a Bulgaria para solucionar os problemas pendentes entre as duas nações.

Diz-se que o governo de Sofia recebeu já o pedido da Grecia para que faça propostas concretas, porém, esta noticia não póde ser confirmada até o momento."

OS ESFORÇOS DA INDIA, PARA A COOPERAÇÃO EFFICIENTE EM FAVOR DA METROPOLE

Foram postos á disposição de Londres as suas forças, as armas e equipamentos e a producção da sua industria bellica

Simla, 9 (H.) — Um official do exercito indiano, no decorrer de uma declaração irradiada sobre os esforços militares realizados pelas Indias, declarou que foram tomadas medidas para mobilizar os recursos totaes do paiz, em vista de um esforço militar sem precedente.

Como resultado dessas medidas — accrescentou — o gráo da producção supplementar foi elevado a tal ponto que, quasi desde o inicio da guerra, a India forneceu não sómente as suas forças militares existentes, grande quantidade de munições, armamentos leves e equipamentos, mas egualmente enviou grande quantidade de material ás forças alliadas de além-mar.

Por outro lado, foi iniciada a fabricação de material e productos necessarios ao exercito, taes como couraças blindadas, etc. O pessoal da Marinha Real das Indias foi augmentado de perto de 200 % e os centros de treino augmentam rapidamente.

DONATIVOS VALIOSOS PARA A DEFESA DO IMPERIO

Simla, 9 (H.) — O Nizam de Hydreabad contribuiu novamente com a importancia de 50.000 libras esterlinas para a defesa do Imperio.

O Maharadjah de Travancore contribuiu com a mesma importancia que foi entregue ao vice-rei, para a compra de caça-minas destinados á marinha hindú.

A IRLANDA PREPARA-SE PARA O ATAQUE ALLEMÃO

Dublin, 9 (A. P.) — O governo aconselhou ao povo da Irlanda a que se prepare para resistir á invasão e á violação de sua soberania "possivelmente nesta semana ou na proxima".

A advertencia foi feita pelo ministro dos Abastecimentos, sr. Lemass, o qual se negou a dizer de onde se espera a invasão. Não está demais, porém, registrar que a questão da neutralidade da Irlanda tem preoccupado a Grã Bretanha, a qual, segundo se presume, concentrou tropas na fronteira do Ulster. Os irlandezes, por outra parte, comprehendem tambem que a Allemanha poderia tentar o estabelecimento de bases neste paiz, para atacar dahi a navegação britannica ou a propria Inglaterra, pelo oeste.

Os commerciantes e fabricantes foram solicitados a poupar os seus stocks, devido ás difficuldades de transporte em caso de emergencia.

Lembrou o ministro dos Abastecimentos a advertencia similar feita no dia 21 do mez passado, dizendo:

"O perigo da invasão e o perigo do isolamento, talvez os dois, estão mais proximos e são maiores do que da ultima vez que vos falei. E' meu dever dizer-vos que o paiz está deante de uma destas contingencias ou talvez das duas.

Accrescentou que a invasão será resistida até o fim, continuando: "Os perigos que prevemos não se positivarão no anno proximo nem no outro, mas provavelmente nesta semana ou na outra. Portanto, peço-vos proceder immediatamente, de accordo com o Conselho que o governo vos dá".

O GOVERNO INGLEZ PEDE TODO O ALUMINIO EXISTENTE NO PAIZ

Londres, 9 (U. P.) — O ministro da producção aeronautica, lord Beaverbrook, appellou para as mulheres inglezas no sentido de que offereçam ao Estado todos os objectos de aluminio de que possam desfazer-se, afim de cooperarem nos esforços feitos para dotar a patria do maior numero possivel de aviões de guerra.

"Convertei vossas baterias de cozinha em Spitfires, Hurricanes, Blenheims e Wellingtons", pediu o ministro, o qual accrescentou que tambem servem "aspiradores de pó, cabides, fôrmas para calçado, saboneteiras, bacias, ornamentos caseiros, ou qualquer outro artigo feito total ou parcialmente de aluminio".

ANTE A REINCORPORAÇÃO A REALIZAR-SE DOS ESTADOS BALTICOS A' RUSSIA

Stockholmo, 9 (U.P.) — Acredita-se, aqui, que a reincorporação dos Estados Balticos á Russia conta com a annuencia da Allemanha, desde que tenda a relategrar essa região no "statu-quo" que tinha antes da guerra, mantida como parte integrante da Russia, e concorda com o programma do chanceller Hitler de annullar as revisões territoriaes e politicas estabelecidas pelo Tratado de Versalhes e demais accordos complementares da paz.

A reincorporação destes Estados será o logico e previsivel corolario do original "convite" feito aos mesmos pelo governo de Moscou de que se submettessem á protecção russa, concedendo bases militares em seus territorios ás forças sovieticas assim como á ampliação da zona de occupação militar e modificações compulsivas dos governantes.

Estes acontecimentos, coincidentes com as declarações de fonte allemã, de que se considera os paizes scandinavos como incluidos na esphera de influencia do Reich, fizeram resurgir em alguns circulos desta capital as apprehensões pela preservação da independencia da Finlandia, acreditando-se que, apesar do formal tratado de paz que poz termo á sangrenta guerra russo-finlandeza a União Sovietica procederá, em futuro proximo, á reincorporação de toda a Finlandia ao seu territorio como outra republica sovietica da Confederação.

Nos circulos politicos locaes prevalece a impressão de que com a absorpção dos Estados balticos se materializará o ultimo passo na evolução das relações russo-germanicas, estabelecidas como preço do famoso golpe de scena de agosto passado, quando as duas nações sellaram, com um pacto de não-aggressão, sua reapproximação, deante dos olhos das missões militares alliadas que emprehendiam demarches para a conclusão da triplice alliança militar anglo-franco-russa.

A União Sovietica vem recuperando assim, gradualmente, parte de seu antigo territorio polonez, com uma parte da Galitzia, que antes pertencia ao desapparecido imperio austro-hungaro, a Bessarabia e parte da Bukovina. Agora procede, de facto, a annexação pura e simples dos Estados balticos.

Com isso, volta a existir uma fronteira commum entre a Russia e Allemanha, desde a Ukrania até a costa do mar Baltico, a menos que opportunamente venha a ser constituido um "Estado Tampão" polonez, nominalmente independente.

Os allemães dizem que os inglezes perderam doze aviões no ataque a Stavanger-Soia

Berlim, 9 (U. P.) — Annuncia-se autorizadamente que foram abatidos doze aviões britannicos que tentavam, esta manhã, realizar um ataque contra o aeroporto de Stavanger-Soia.

Informou-se que os aviões inimigos conseguiram arremessar varias bombas, muito embora, segundo se diz, sem causar damnos.

Accrescenta-se que durante esta acção não se perdeu nenhum apparelho allemão.

EMQUANTO O CONDE CIANO VISITA OS CAMPOS DA FLANDRES

Affirma-se que as negociações do Eixo versaram sobre o ataque á Inglaterra, um golpe na Rumania e a sorte geral da Europa

Berlim, 9 (U. P.) — Emquanto o conde Ciano está ausente desta capital, visitando os campos de batalha da Flandres, continua-se mantendo um silencio de esphinge nos circulos responsaveis allemães sobre as duas principaes questões do dia, a saber:

1º — O gigantesco "golpe final" contra a Inglaterra.

2º — As conversações germano-italianas, que agora se ampliaram sendo a questão rumeno-hungara o aspecto destacado dos pontos a serem tratados.

Embora a imprensa allemã tenha indicado que as conversações italo-allemãs constituiriam um preludio da invasão á Inglaterra, pois nellas seriam fixados os planos bellicos do Eixo, a repentina noticia de que o conde Teleki, primeiro ministro hungaro, chegará amanhã, parece ampliar o alcance do regresso do chanceller Hitler a Berlim e da visita do conde Ciano.

A imprensa continua advertindo que se dará o golpe sobre a Inglaterra quando o Fueherer o ordenar, mas aparte os relatos sobre o supposto estado de panico reinante na Grã Bretanha e a perspectiva de que o golpe se approxima, ha muito poucas coisas que façam a invasão parecer imminente.

Longas listas de avisos que apparecem diariamente na imprensa allemã recordam á nação que seus esmagadores triumphos não foram obtidos sem o pagamento de certo preço. Os avisos indicam que a maior parte das baixas allemães occorreram na ultima semana de intensa luta na França. O 9 de junho parece ter sido o dia em que os allemães tiveram maiores baixas. Foi nessa data que os allemães atravessaram o Aisne, lançando-se ao assalto da linha Maginot e da fortaleza de Verdun.

A agencia D. N. B. informa que o conde Ciano, durante a excursão que realizou pelas fortificações da linha Maginot, acompanhado do embaixador Dino Alfieri, do chefe do departamento politico, sr. Buti, do chefe do Protocollo italiano, sr. Geisser Celesia, do embaixador allemão em Roma, sr. von Mackensen, do major general Dittmar e do chefe allemão do Protocollo, sr. von Doernberg, visitou os pontos onde a luta foi mais intensa, inclusive o forte Douaumont, de Verdun, o qual percorreu em companhia do tenente-general Wessenbergen, que conduziu as tropas allemãs na occasião do assalto ao mesmo.

O conde Ciano palestrou com os officiaes e soldados que participaram desses combates.

UMA DOUTRINA DE MONROE PARA A EUROPA

Roma, 9 (U. P.) — Durante as conversações do conde Ciano com os estadistas allemães, desenvolveu-se, ao que parece, o thema da implantação de uma doutrina de Monroe na Europa, assumindo as potencias do Eixo a direcção dos assumptos europeus.

Com referencia a essas conversações, um porta-voz official italiano declarou hoje o seguinte:

"As conversações do conde Ciano com os estadistas allemães em Berlim se relacionaram com os problemas militares e politicos resultantes da guerra. O Eixo demonstrou ser não sómente um instrumento militar, mas tambem politico. Depois desta primeira victoria (França) que Roma e Berlim esperam será seguida da final (Inglaterra), o Eixo sente que sua responsabilidade é de caracter europeu".

Officialmente, confirmou-se nesta capital que o chefe do governo hungaro, conde Teleki e o ministro das Relações Exteriores desse paiz, conde Czaky, chegarão amanhã a Berlim, sendo possivel que o conde Ciano tenha a opportunidade de conversar com ambos.

A fórma por que se destaca o caracter das responsabilidades européas do Eixo e a visita daquelles estadistas hungaros a Berlim são consideradas nos circulos autorisados de Roma como prolegomenos da doutrina de Monroe européa na qual o Eixo procuraria reajustar o harmonisar as aspirações e os problemas dos outros paizes do Velho Mundo, além de resolver os seus proprios.

Segundo a impressão destas espheras, a Italia e a Allemanha não se consideram já responsaveis, apenas, pelo que occorre dentro de suas fronteiras, mas tambem fóra dellas, no continente.

Affirma-se tambem nos meios autorisados que as conversações do conde Ciano tiveram egualmente por fim determinar até onde chegaram Roma e Berlim no transcurso dos actuaes acontecimentos europeus e para onde vão, em outras palavras, ao antecipar seus planos do futuro.

Quanto á batalha contra a Inglaterra, que Roma e Berlim esperam será a final — como declarou hoje aquelle porta-voz official — Virginio Gayda reitera no "Giornale d'Italia" que a luta será de amplos alcances e que se fará extensiva a todo o imperio britannico.

Referindo-se á parte que corresponde á Italia nos ataques, o articulista diz:

"Immobilisar uma grande parte da esquadra britannica no Mediterraneo, no mar Vermelho e no Oceano Indico, impedindo assim que possa defender as Ilhas britannicas, emquanto a frente terrestre da Italia se extenderá desde a Cyrenaica, contra o Egypto, e desde a Africa Oriental contra o Sudão anglo-egypcio, contra Kenya e contra a Somalia britannica".

Ao referir-se ás forças britannicas no Egypto e no Sudão anglo-egypcio, diz que attingem "quando menos a 300.000 homens sem contar com os nativos".

"Essas forças — accrescenta — comprehendem 90.000 australianos, afóra britannicos, hindu's, canadenses e néo-zelandezes", e termina dizendo que "ainda que a acção da Italia contra a Inglaterra a encontre em pleno progresso, não se deve esperar episodios espectaculares, dadas as condições em que a Italia luta".

O céo do suleste da Inglaterra esteve coalhado de aviões allemães

DE UM PORTO DA COSTA SUL-ORIENTAL DA INGLATERRA, 9 (A. P.) — O céo ao largo desta costa esteve coalhado de aeroplanos allemães hoje á noite, alguns mal roçando o mar, e outros voando a grande altura. Um hydro-avião "Dornier" foi abatido durante o combate aereo.

Londres, 9 (A. P.) — O Ministerio do Ar e o da Segurança Interna forneceram o seguinte communicado:

"Hoje, terça-feira, á noite, aviões inimigos lançaram numerosas bombas altamente explosivas sobre uma cidade de léste da Inglaterra, tendo algumas dellas caido em edificios e nas ruas.

Já está confirmado que, além dos quatro aviões inimigos já dados como abatidos hoje, outros quatro foram hoje destruidos em combates aereos. Varios outros ficaram sériamente avariados, sendo pouco provavel que tenham conseguido attingir suas bases.

CHEGAM A TOULON OS MEMBROS DA COMMISSÃO ITALIANA DE ARMISTICIO

Toulon, 9 (H.) — Os membros da commissão italiana de armisticio chegaram a esta cidade, afim de controlar a applicação das clausulas do pacto, em face dos ultimos acontecimentos.

CARTAZ

FILMS PARA HOJE:

SÃO LUIZ — Johnny Apollo, da Fox.

METRO — A Mulher que eu Quero, da Metro.

BRIADWAY — Na Tela: O Caminho da Honra e no palco: Henry Garat.

IMPERIO — Meu Reino por um amôr, da Warner.

ODEON — Regimento Heroico, da Warner.

OPERA — O Corcunda da Notre Dame, da R.K. O.

PALACIO — Sonho Maravilhoso, da Paramount.

PARISIENSE — Robinson Suisso e Vingança Tentadora.

PATHE' — Vamos Sonhar e Complementos.

PATHE-PALACIO — Povo Errante, da Art-films.

PRIMOR — Peccado de Amor e Tortura de uma alma.

PLAZA — Caminho do Front, da Art-films.

SÃO JOSE' — A Luz que se apaga e Complementos.

REX — Intermezzo e Complementos.

NOS BAIRROS

HADDOCK-LOBO — Paixonite Aguda e Bandeirantes Perdidos.

IPANEMA — Coração de Bandido e Espionagem por Televisão.

MASCOTTE — Traquina Querida e A Enfermeira Edith Cavell.

NACIONAL — Somos do Amor e Um marido para mamãe.

PIRAJA' — Mr. Wong Detective e Complementos.

RITZ — O Corcunda da Notre Dame e Complementos.

ROXY — O Gato e o Canario e Complementos.

VARIETE' — Torre de Londres e Aventuras de Pinocchio.

THEATROS

CARLOS GOMES — Cia. Delorges, Uma cura de amôr.

RIVAL — Cia. Jayme Costa — "Maridos em Segunda Mão".

SERRADOR — Suicidio por Amor, com Procopio.

RECREIO — Gueia de Pato, com Aracy Côrtes e Oscarito.